

教育要覧

多賀城市の教育

2020年（令和2年）版

多賀城市教育委員会

は し が き

教育要覧「多賀城市の教育」は、多賀城市教育委員会における平成31年度事業の実績と令和2年度の事業概要を、教育行財政、学校教育、生涯学習の3領域に分けて収録したものです。

多賀城市の教育行政を御理解いただくための資料として御活用いただければ幸いです。

令和2年8月

多賀城市教育委員会

◎市章



多賀城の「多」を図案化し、円と平行する斜線の美しさによって動的な市の発展と、市の和合・平和を象徴したもので、昭和44年に一般募集して決定したものです。

◎多賀城市民憲章

長い歴史と伝統につちかわれてきた多賀城市、緑豊かな工業地帯を持つ多賀城市、わたくしたちは、ここに住むことを誇りとし、より平和に、より豊かに発展することを心をこめて願います。

わたくしたち多賀城市民は

- 1、郷土を愛し、自然にしたしみ、美しいまちをつくりましょう。
- 1、互いに尊敬し合い、力を合わせて、明るいまちをつくりましょう。
- 1、教養を身につけ、歴史と文化の香り高いまちをつくりましょう。
- 1、働くことを喜び、健康を保ち、豊かなまちをつくりましょう。
- 1、きまりを守り、よい風習を育て、住みよいまちをつくりましょう。

(昭和51年11月1日制定)

◎市木（サザンカ）



サザンカの開花は11月であり、市誕生にふさわしく花木立性あるいは横開性にして市の発展を意味しています。昭和46年11月1日市制施行を記念して、一般から募集して決定したものです。

◎市花（あやめ）



昭和61年11月1日市制施行15周年を記念して決定したものです。

あやめの仲間は古代から本市に自生する多年草で、美しい花を咲かせます。

目 次

多賀城市の概要	1
多賀城市教育基本方針	2
第1部 教育行財政	
第1章 教育行政	7
1 教育委員会の組織と活動	7
2 教育委員会の機構と事務分掌	8
3 附属機関	12
第2章 教育財政	13
1 令和2年度予算の概要	13
2 令和2年度主要事務事業の概要	14
3 教育費の推移	15
第2部 学校教育	
第1章 市立学校の概要	17
1 児童・生徒数の推移	17
2 学校別児童生徒数、教職員数及び施設状況等一覧	18
3 通学距離及び通学方法別児童生徒数	20
4 帰宅時の在宅者別児童生徒数	20
5 平成31年度児童生徒の長期欠席者状況	21
6 学校教職員構成状況	21
7 学校建設	22
8 学校耐震補強の状況	22
9 太陽光発電設備及び蓄電池の設置状況	24
10 学校施設整備・維持費等	24
11 市立小中学校紹介	25
第2章 教育指導	35
1 学校教育推進の重点事項	35
2 学校教育の重点施策	36
3 学校教育指導関係資料	44
第3章 幼児教育	47
1 幼児教育の概要	47
2 幼児教育の振興	48
第4章 就学奨励	49
1 就学援助制度	49
2 特別支援教育就学奨励	49
第5章 学校保健・安全教育	52
1 児童生徒の保健管理	52
2 就学時健康診断	56
3 学校環境衛生管理	57
4 独立行政法人日本スポーツ振興センター	57
5 安全教育	57

第6章	学校給食	58
1	多賀城市における学校給食の変遷	58
2	施設の状況	59
3	給食供給状況	59
4	給食費	61
5	学校給食センターと関係機関とのかかわり	61
6	民間委託	61
7	衛生管理	61
第3部 生涯学習		
第1章	生涯学習	63
1	生涯学習の意義	63
2	多賀城市の生涯学習	63
3	生涯学習の今後	64
第2章	社会教育	65
1	社会教育の振興	65
2	市民会館	69
3	公民館	74
4	市立図書館	87
第3章	生涯スポーツ	99
1	スポーツの振興	99
2	学校施設の開放	100
3	総合体育館	101
4	市民プール	103
5	市民テニスコート	104
6	主な社会体育関係団体	105
第4章	文化・芸術	107
1	芸術文化の振興	107
2	活動の担い手	107
第5章	文化財	108
1	多賀城市の文化財	108
2	指定文化財の保護と管理	108
3	多賀城跡建物復元整備事業	110
4	文化財の保存と調査研究	110
5	普及啓発活動	114
資 料 編		
1	教育行政の歩み	121
2	事務局機構の変遷	126
3	歴代教育委員及び教育長	130
4	市内教育施設一覧	131
5	市内遺跡地名一覧	134
6	各種審議会委員	136

多賀城市の概要

多賀城市の概要

多賀城市は、8世紀前半（奈良時代初期）に多賀城が置かれて以来、約1300年の歴史をもち、「史跡のまち」として親しまれてきました。昭和17年10月に海軍工廠が置かれ、軍需産業のまちに変貌しましたが、戦後はこの海軍工廠跡地への工場誘致、都市計画推進等により都市整備が行われ、昭和46年に「市制」を施行し、「文化のかおるうるおいのあるまちづくり」を進めてきました。

平成23年3月11日に発生した東日本大震災では、市域の約3割が津波により浸水する等、甚大な被害に遭いました。本市では、その直後から多くの方々の御支援、御協力を得ながら復旧・復興事業に取り組んできたところであり、現状においても創造的復興を遂げるための諸事業を展開しながら「未来を育むまち 史都 多賀城 ～支えあい・学びあい・育ちあい～ あなたの笑顔が多賀城をすてきにする～」を将来都市像とする第五次多賀城市総合計画の具現化に向け取り組んでいるところです。

このような中、教育委員会では長期的な展望のもと、教育の目指すべき姿とその実現に向けた施策を推進することを目的とする多賀城市教育振興基本計画を平成29年6月に策定し、学校教育や社会教育・生涯学習等、教育分野全般においても復興に向けた歩みを続けています。

令和2年5月1日現在

人口 62,914 人 面積 19.69平方キロメートル
世帯数 27,913 世帯 人口密度 3,195.2 (人/km²)

市の沿革

明治22年 4月	市制・町村制の施行により13ヶ村を統合 多賀城村の誕生（人口 4,540人）	12年 9月	第56回国民体育大会銃剣道競技リハーサル大会開催	
大正11年10月	多賀城跡附寺跡が国の史跡に指定	11月	第56回国民体育大会ボウリング競技リハーサル大会開催	
昭和18年10月	多賀城海軍工廠開庁	13年 3月	「第4次多賀城市総合計画」策定	
26年 7月	多賀城市施行（人口 14,600人）	9月	第56回国民体育大会夏季大会ボウリング競技会開催	
27年11月	町教育委員会発足	10月	第56回国民体育大会秋季大会銃剣道競技会開催	
38年 9月	交通安全都市宣言	14年 4月	生涯学習支援センター開館	
39年 3月	新産業都市指定（仙台湾地区）	4月	子育てサポートセンター開館	
40年 7月	宮城東部衛生処理組合設立	8月	学校給食センター（ドリームランチ多賀城）開設	
41年 4月	多賀城跡附寺跡が国の特別史跡に指定	17年 4月	指定管理者制度の導入（総合体育館・市民プール・市民テニスコート）	
45年 3月	「多賀城市建設計画」策定	17年11月	福岡県太宰府市と友好都市締結	
4月	塩釜地区消防事務組合設立	18年 4月	山形県天童市と友好都市締結	
46年 7月	「塩釜港仙台湾区」開港	19年11月	埋蔵文化財調査センター体験館（多賀城史遊館）開館	
11月	多賀城市施行（人口 37,550人） 市福祉事務所設置	20年 3月	東北学院大学との連携協力に関する協定締結	
48年 4月	留守家庭児童保育事業開始	4月	生涯学習支援センター開館	
49年 4月	「多賀城市総合計画」策定	6月	組織改編	
8月	勤労青少年ホーム開館	22年 2月	市民活動サポートセンター開館	
50年 4月	「太陽の家」開園 老人福祉センター開館	23年 3月	奈良県奈良市と友好都市締結	
51年11月	市民憲章・市民歌制定	23年 3月	第五次多賀城市総合計画策定	
52年10月	仙台都市圏広域行政推進協議会発足	〃	東日本大震災(11日、M9.0)	
53年 6月	市立図書館開館	23年 4月	多賀城市文化センター指定管理開始	
53年 6月	宮城県沖地震 （市内の被害総額 11億2,400万円）	12月	多賀城市震災復興計画策定	
54年11月	総合体育館開館	〃	歴史的風致維持向上計画の認定	
56年 3月	「多賀城市新総合計画」策定	24年10月	ねんりんピック宮城・仙台2012将棋交流大会が開催	
57年 7月	市民プール開館	25年11月	J R仙石線多賀城地区連続立体交差事業が完了	
61年 6月	あやめ園開園	25年11月	災害による被害を極力減じ、迅速に復旧復興を目指す「減災都市多賀城」を宣言	
11月	市花「あやめ」制定	26年 4月	大代地区公民館指定管理開始	
62年 4月	文化センター開館	26年10月	「壺碑（つぼの石ぶみ）」「興井」「末の松山」の3か所の歌枕が国指定名勝「おくのほそ道の風景地」に追加指定	
63年 4月	勤労者体育センター開館	27年 8月	桜木災害公営住宅完成	
平成元年11月	新庁舎落成	城南小学校増築校舎完成	27年 8月	城南小学校増築校舎完成
2年 4月	西部児童センター開館	28年 3月	市立図書館移転・指定管理開始	
7月	全国高等学校総合体育大会開催 （ボクシング競技）	28年10月	平成27年4月1日施行「地方教育行政の組織及び運営に関する法律」に基づく新教育委員会制度開始	
3年 3月	「第3次多賀城市総合計画」策定	29年 4月	多賀城市子どもの心のケアハウス運営事業開始	
8月	日独スポーツ少年団同時交流	29年 6月	多賀城市教育振興基本計画（平成29～32年度）策定	
4年 4月	屋内ゲートボール場開館	30年10月	第2回全国万葉故地サミット開催	
7月	玉川排水路「野田の玉川」完成	31年 3月	新型コロナウイルス感染症対策により市内学校が臨時休業、社会教育施設が臨時閉館	
5年 3月	鶴ヶ谷デイサービスセンター開館			
7年 4月	特別養護老人ホーム「多賀城苑」開所 高橋デイサービスセンター開所 在宅介護支援センター開所			
5月	行政改革推進本部設置			
12月	「多賀城市行政改革大綱」策定			
8年 4月	組織機構の改革			
9年 3月	塩釜地区環境組合設立			
10年 6月	多賀城碑が国の重要文化財に指定			
11年 4月	情報公開条例施行			

多賀城市教育基本方針

教育基本法の精神に基づき、

ひろい心、健やかな体、豊かな人間性と創造力を備えた児童生徒の育成を目指し、幅広い知識と教養を身に付け、真理と正義を求める心を持ち、自主・自律と公共の精神に満ちた人格の形成を図る。

あわせて、市民が「未来を育むまち史都多賀城」の歴史・文化を継承し豊かな心を育むまちの実現のために活動できる環境整備に努める。

令和2年度教育重点目標

1 学校・家庭・地域の連携による教育力の向上

子どもたちが生き生きと安全に暮らしていくためには、学校・家庭・地域が手を取り合い、協力しながらともに良い教育環境を作っていくことが必要である。学校支援地域本部事業や放課後子ども教室推進事業により協働教育の取組が進行し、平成27年度から市内すべての小中学校で事業が実施されている。この取組の充実・発展を図る。

このため、次の施策を行う。

(1) 学校・地域が連携した子どもたちの育成

- 学校支援地域本部事業の実施
- 地域教育協議会の活動支援
- 地域コーディネーター、学校支援ボランティアの育成
- 防災キャンプの実施

(2) 放課後等の安全・安心な居場所づくり

- 放課後子ども教室の実施
- 運営スタッフの育成、活動支援

(3) 家庭教育力の向上

- 基本的な生活習慣の実践
- 家庭教育事業の実施

(4) 青少年の健全育成

- 街頭巡回指導の実施
- 啓発活動の推進
- ジュニアリーダー、次世代リーダーの育成支援

2 学校教育の充実

ひろい心、健やかな体、豊かな人間性と創造力を備えた児童生徒の育成を目指し、基礎的・基本的な幅広い知識と教養を身に付け、社会の変化に主体的に対応できる能力及び思考力・判断力・表現力などの「確かな学力」の定着と個性を伸ばす教育の充実を図る。

また、国際的視野をもち、生涯にわたり自ら学ぶ意欲と態度、郷土愛と豊かな人間関係を培う教育の推進を図る。同時に、教職員の英知と創意を生かし、地域社会に開かれた特色ある学校づくりと子どもたちの「生きる力」をはぐくむ学校教育の実現に努め、「多賀城を知り多賀城を語る児童生徒」の育成に努める。

なお、東日本大震災は、児童生徒及び教職員の心身、地域・家庭を取り巻く環境や教育活動に、今もなお大きな影響を与えていることから、児童生徒等の心のケアを充実させるとともに、円滑な学校運営の支援に努める。

このため、次の施策を行う。

(1) 郷土愛を育む教育の推進

- 多賀城を知り多賀城を語る児童生徒の育成
- 多賀城らしい理科教育の推進
- 大学や諸企業との連携

(2) 教育の質の向上

- 教職員の授業力の向上（「主体的・対話的で深い学び」の実現）
- 個に応じた学習指導の推進と体験活動の充実
- 家庭との連携を図った学習習慣の確立
- 規範意識や自己肯定感・自尊心を高める道徳教育の推進
- 「語りかけて励まし、認めて育てる」心のかよいあう生徒指導の推進
- 一人ひとりが生き生きと活躍できる、いじめのない集団づくりの推進
- とともに学び、ともに育つ特別支援教育の推進
- PDCAサイクルを活用したカリキュラム・マネジメントの構築

(3) 健康づくりと食育の充実

- 児童生徒等の健康診断の実施、学校保健会活動の支援
- 健康的な生活習慣の形成（「早寝早起き朝ごはん」の推進）
- 「スマホ依存」「ゲーム依存」予防等の推進
- 学校給食に係るハード、ソフト両面の安全確保
- 給食センターと学校が連携した食育の推進

(4) 教育相談体制の充実

- 震災による心への影響の実態把握と適切なケアの推進
- スクールソーシャルワーカーやスクールカウンセラーを中心とした相談体制の充実
- 不登校、いじめ対策としての心のケアハウスの運営
- 保護者、地域の信頼に応える開かれた学校づくり（丁寧な対応・親切な情報発信等）

(5) 安心・安全な教育環境の整備

- 学校施設の計画的な整備
- 安全で安心して学ぶことのできる教育施設の整備
- 防犯・防災教育、安全教育の推進

(6) 新たな時代に対応するための取組推進

- 教員が子どもと向き合う時間の確保（働き方改革の推進、校務支援システムの有効活用）
- 各種支援員等の適切な配置
- 「よりよい学校生活と友達づくりのためのアンケート」（hyper-Qu）の実施と有効活用
- プログラミング教育の推進
- 外国語教育の充実
- 「特別な教科 道徳」の授業づくりの充実
- 学校のICT環境の整備

3 生涯学習の推進

社会環境が大きく変化する中であって、賢く、楽しく、生きがいを持って暮らすためには、生涯を通じて学びにより、「生活の質」を高めていくことが大切である。そのため、生涯学習の拠点となる公民館や図書館などの社会教育施設においては、市民が学び、また、それを通じて交流する場として相応しい整備や管理を行っていく。

また、多様な学びのニーズに対応した学習メニューを用意するとともに、利用者が自らの課題を解決する学びを支援することにより、生涯学習社会の形成を推進する。

指定管理者制度を導入している社会教育施設においては、民間企業や地域の市民団体の強みを生かし、さらなる「学び」の深化を目指す。

このため、次の施策を行う。

(1) 学習機会の充実

- 学校の教育スキルを社会教育に活かす学校開放講座の開催
- 生活の知恵や心を豊かにする社会教育講座の開催
- 高齢者の健康と仲間づくりを支える高齢者教育講座の開催
- 視聴覚ライブラリーの運営
- 子どもの読書を推進する学校図書館の支援
- 図書館での各種イベントの開催

(2) 市民創造型生涯学習の推進

- 新成人を祝い励ます成人式の開催
- 生涯学習活動を支援する生涯学習活動費への補助
- 学習成果の発表機会としての文化センターまつり、山王地区公民館まつり、大代地区公民館まつりの開催
- 市民団体の育成支援

(3) 芸術文化の振興

- 教養と豊かな情操を培う芸術鑑賞機会の提供
- 市民音楽祭等の音楽イベントの実施

(4) 生涯学習施設の運営

- 施設・設備の適切な維持管理
- 利用者サービスの充実とマナー向上
- 文化センターの指定管理者の更新

(5) 市立図書館（文化交流拠点中核施設）の運営

- 図書館の運営

4 スポーツの振興

市民の健全な心身と健康の保持・増進を図るため、スポーツ活動を推進し、多種目・多世代・多目的でつくる市民スポーツ社会を実現する。そのため、統合型地域スポーツクラブとの連携・協力により、多様なスポーツ事業を実施し、人と人との交流や地域間の交流を通じ、活気あふれる元気なまちづくりを推進する。

東京2020オリンピック・パラリンピック競技大会開催にあたり、本市が聖火リレーのコースとして決定したことから、関係機関と協力しながら事業を実施し、市民のオリンピックに対する関心を高め、機運醸成を図る。

また、キューバ共和国のホストタウンとして、野球代表チームと市民による交流事業を実施し、スポーツ振興はもとよりグローバル化の推進、地域の活性化に生かす。

このため、次の施策を行う。

(1) スポーツ機会の充実

- 社会教育施設等におけるスポーツ教室等の開催
- 学校施設を開放してスポーツ振興を図る学校開放の実施
- 全日本実業団対抗女子駅伝競走大会の運営支援
- 東京2020オリンピック・パラリンピック関連事業の実施

(2) 社会体育施設等の施設環境の充実

- 社会体育施設等の適正な維持管理
- 社会体育施設等の指定管理者の更新

5 文化財の保存と活用

文化財を適正に保存・活用することは、市民の歴史文化に対する意識の向上に繋がり、ひいては本市の個性豊かな魅力あるまちづくりに大きく寄与するものである。

よって、東日本大震災からの復興に向けて、歴史、文化を活かしたまちづくりを推進するため、郷土の貴重な遺産である文化財を保護・継承し、関係部署等との連携のもと、その活用を図る。

このため、次の施策を行う。

(1) 文化財の調査・保存の推進

- 埋蔵文化財の発掘調査の実施
- 市内歴史遺産調査の実施及び報告書の作成
- 特別史跡多賀城跡附寺跡第3次保存管理計画に基づく公有化の促進
- 地域との連携による史跡地内の景観保全

(2) 文化財の積極的な活用促進

- 特別史跡多賀城跡復元整備事業（南門等復元及び周辺整備）の推進
- 歴史的風致維持向上計画に係る歌枕環境整備事業（興井整備）の推進

(3) 文化財の普及啓発の推進

- 子どもたちの歴史的な体験学習機会や市民が文化財に触れる機会の充実
- 市の歴史・文化の魅力を広く伝える展示会、講座や出前学習等の充実
- 郷土芸能の振興と活動支援

第 1 部 教育行財政

第1章 教育行政

1 教育委員会の組織と活動

多賀城市教育委員会は教育長及び4人の委員で構成されている。教育長は、人格が高潔で教育行政に関し識見を有する者のうちから、委員は、人格が高潔で教育、学術及び文化に関し識見を有する者のうちから、それぞれ議会の同意を得て市長が任命している。任期は教育長が3年間、委員が4年間で、毎月1回の定例会議のほか、必要に応じて開催される臨時会議に出席し、教育に関わる事案を審議し、決定する。

教育委員会は、市が処理する教育に関する事務及び法令によりその権限に属する事務を所掌し、学校その他の教育機関の管理、職員任命その他の人事、学校教育及び社会教育等の事務を管理施行するが、その指揮監督の下に、教育委員会の権限に関する全ての事務をつかさどる教育長が置かれている。さらに教育委員会の権限に属する事務を処理するための事務局が置かれている。教育長は会務を総理し、教育委員会を代表する。

改正「地方教育行政の組織及び運営に関する法律」が平成27年4月に施行され、教育委員長と教育長を一本化した新たな教育長を置くことになり、平成28年10月1日から、新しい制度における教育長を置いている。

また、今回の改正により、教育に関する大綱の策定や、教育の条件整備など重点的に講ずべき施策等について、協議及び調整をする場として、市長、教育長、教育委員で構成する総合教育会議が設置されている。



教育長
麻生川 敦



教育長職務代理者
浅野 憲隆



委員
菊池 すみ子



委員
樋渡 奈奈子



委員
根来 興宣

教育長・教育委員（令和2年5月1日現在）

職	氏名	年齢	就任年月日
教育長	麻生川 敦	62歳	令和元年10月1日
教育長職務代理者	浅野 憲隆	72歳	平成21年10月1日
委員	菊池 すみ子	71歳	平成22年10月1日
委員	樋渡 奈奈子	67歳	平成23年10月1日
委員	根来 興宣	48歳	平成28年10月1日

2 教育委員会の機構と事務分掌

(令和2年4月1日現在)

職員定数 60人 職員55人(教育長を除く)

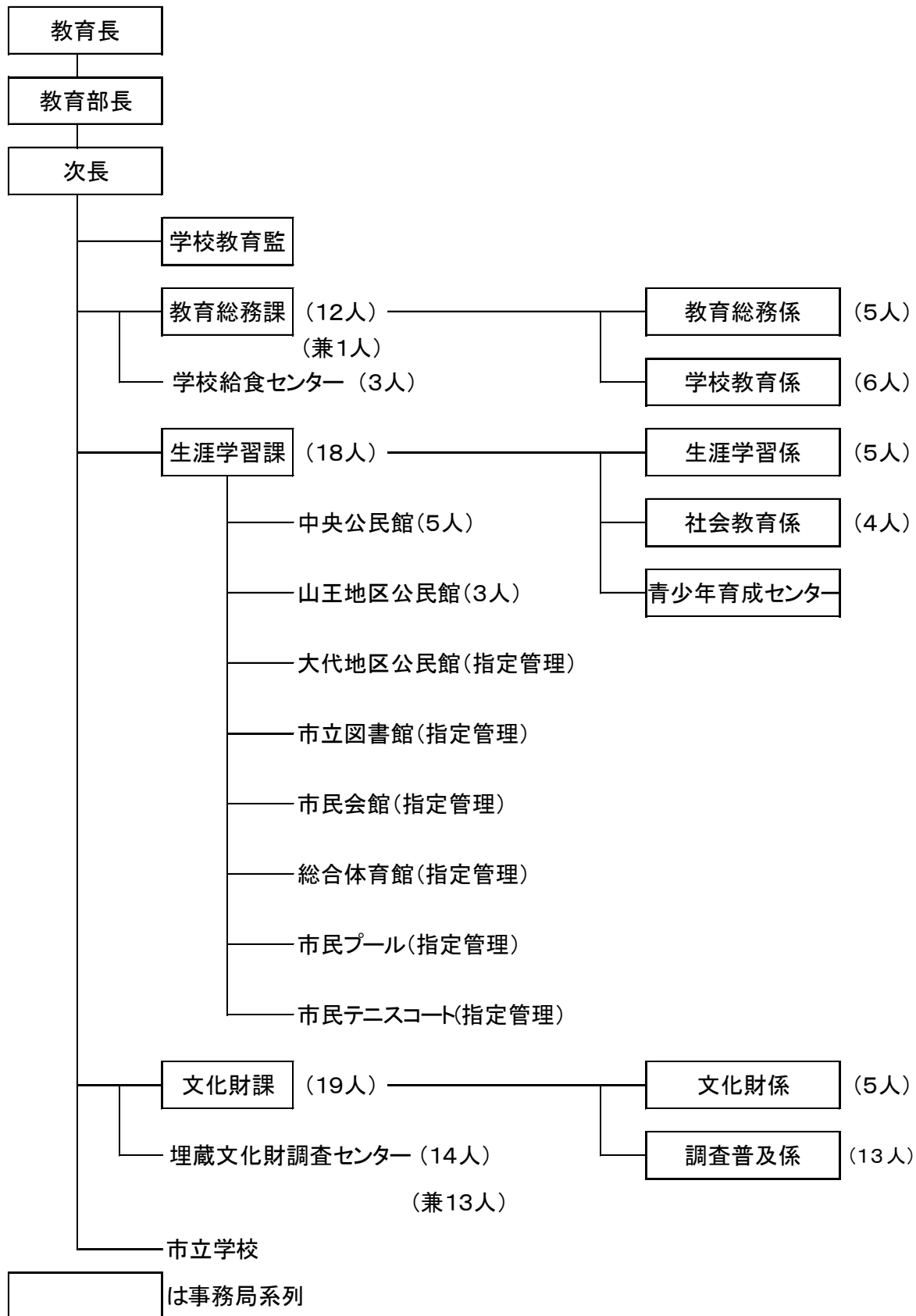

(1) 事務分掌

注：分掌事務中「……に関する事」は省略した。

課	係	分 掌 事 務
教育総務課	教育総務係	(1) 教育委員会の会議、儀式、表彰及び交際 (2) 組織機構及び事務能率 (3) 文書事務の管理 (4) 公印 (5) 争訟 (6) 教育行政に係る総合的な企画及び調整 (7) 教育行政に係る事務の点検及び評価並びに公表 (8) 教育行政に係る広報及び相談 (9) 市費負担職員の任免、服務、研修その他の人事及び福利厚生 (10) 事務局の予算及び決算の総括 (11) 学校運営の経理 (12) 教育財産の取得、管理及び処分の総括 (13) 学校施設の管理及び修繕 (14) 学校用地 (15) 学校の建設 (16) 学校緑化 (17) 学校用備品及び教材教具の整備 (18) 幼児教育の助成 (19) 事務局内事務の連絡調整 (20) 課の庶務
	学校教育係	(1) 学校の設置及び廃止 (2) 通学区域 (3) 児童生徒の就学 (4) 就学の援助及び奨励 (5) 県費負担教職員の任免、研修、服務その他の人事及び福利厚生 (6) 県費負担教職員の表彰及び叙勲 (7) 学級編制 (8) 教育課程、学習指導及び生徒指導 (9) 教科書その他の教材の取扱い (10) 国際理解教育 (11) 特別支援教育 (12) 学校保健、学校体育、学校安全及び学校給食 (13) 学齢児童の就学時における健康診断 (14) 学校給食センター (15) 係の庶務

課	係	分 掌 事 務
生涯学習課	生涯学習係	(1) 生涯学習の推進 (2) 生涯学習・社会教育関係団体の育成及び指導 (3) 芸術文化の振興 (4) 市民会館、公民館及び図書館 (5) 社会教育委員 (6) 課の庶務
	社会教育係	(1) 社会教育に関する企画調査及び連絡調整 (2) 学校、家庭及び地域との連携 (3) スポーツ振興に関する企画調査及び連絡調整 (4) スポーツ団体の育成及び指導 (5) 体育施設及び有料公園施設 (6) 学校施設の開放
文化財課	文化財係	(1) 文化財の保護及び活用に係る企画調査及び連絡調整 (2) 特別史跡多賀城跡附寺跡等の公有化及び維持管理 (3) 多賀城跡復元等整備 (4) 文化財愛護団体の育成及び指導 (5) 郷土芸能 (6) 市史 (7) 課の庶務
	調査普及係	(1) 埋蔵文化財の発掘調査に係る連絡調整 (2) 文化財愛護思想の普及啓発 (3) 埋蔵文化財調査センター

学校以外の教育機関

課	施設名	分 掌 事 務
教育総務課	学校給食センター	(1) 学校給食の企画、調査及び児童、生徒の栄養指導 (2) 学校給食用物資の選定 (3) 学校給食センターの調理業務 (4) 学校給食センター運営審議会 (5) 学校給食センターの維持管理 (6) 学校給食センターの庶務
生涯学習課	中央公民館	(1) 全公民館事業の企画調査及び連絡調整 (2) 中央公民館の運営 (3) 青少年、婦人、高齢者及び成人一般を対象とした学級、講座及び講習会等の実施 (4) 学習情報の提供及び相談 (5) 視聴覚ライブラリーの運営及び管理 (6) 中央公民館の庶務
	山王地区公民館	(1) 山王地区公民館の維持管理及び使用 (2) 青少年、婦人、高齢者及び成人一般を対象とした学級、講座及び講習会等の実施 (3) 山王地区公民館の庶務
	青少年育成センター	(1) 青少年の非行防止及び健全育成の推進 (2) 街頭指導活動 (3) 青少年相談活動 (4) 指導関係機関等との連絡調整
文化財課	埋蔵文化財調査センター	(1) 埋蔵文化財の調査立ち会い (2) 埋蔵文化財の発掘 (3) 遺跡からの出土品の調査、研究 (4) 出土品等の展示及び貸出し等 (5) 歴史資料等の収集、整理、保管、貸出し及び展示等 (6) 文化財に係る体験学習等 (7) 埋蔵文化財調査センターの運営及び管理 (8) 埋蔵文化財調査センターの庶務

3 附属機関

名 称	担 任 事 務	所管課
多賀城市いじめ問題専門委員会	いじめの防止等のための対策、いじめ防止対策推進法（平成25年法律第71号）第28条第1項に規定する重大事態に係る事実関係その他教育委員会が必要と認める事項についての調査審議に関すること。	教育総務課
多賀城市学校給食センター運営審議会	多賀城市学校給食センター条例（昭和50年多賀城市条例第7号）第5条の規定による給食センターの運営に関する重要事項についての調査審議に関すること。	
社会教育委員	社会教育法（昭和24年法律第207号）第17条の規定による社会教育に関する重要事項についての教育委員会に対する助言及び意見の具申に関すること。	生涯学習課
多賀城市立図書館運営審議会	多賀城市立図書館運営審議会条例（平成28年多賀城市条例第6号）第2条第1項の規定による図書館運営に関する事項の調査審議及び同条第2項の規定による意見の具申に関すること。	
多賀城市スポーツ推進審議会	スポーツ基本法（平成23年法律第78号）第31条の規定による地方スポーツ推進計画その他のスポーツの推進に関する重要事項についての調査審議に関すること。	
多賀城市文化財保護委員会	多賀城市文化財保護条例（昭和47年多賀城市条例第15号）第6条の規定による市指定文化財の指定及び解除並びに文化財の保存活用に関する重要事項についての調査審議に関すること。	文化財課

第2章 教育財政

1 令和2年度予算の概要（当初予算）

令和2年度教育予算の総額は、31億7,526万6千円で、本市一般会計予算242億1,000万円中に占める割合は13.1%である。

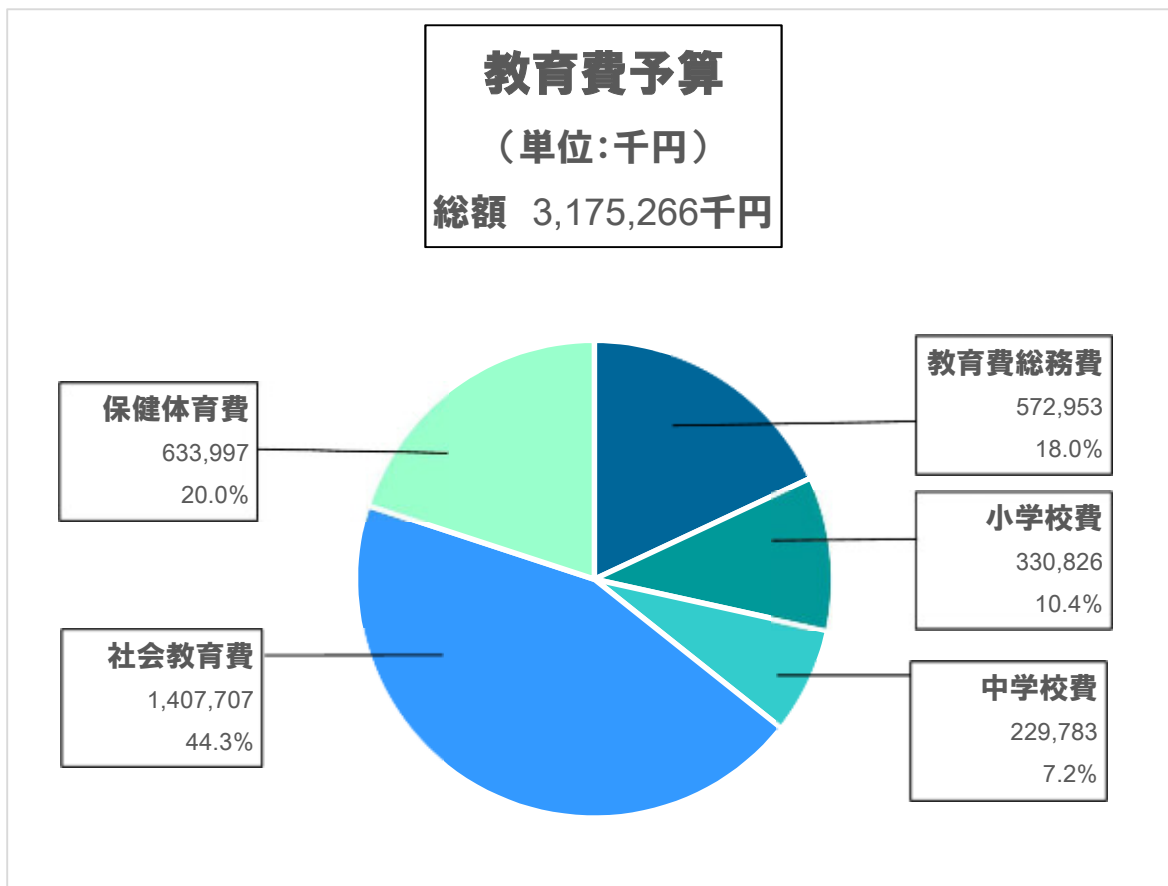
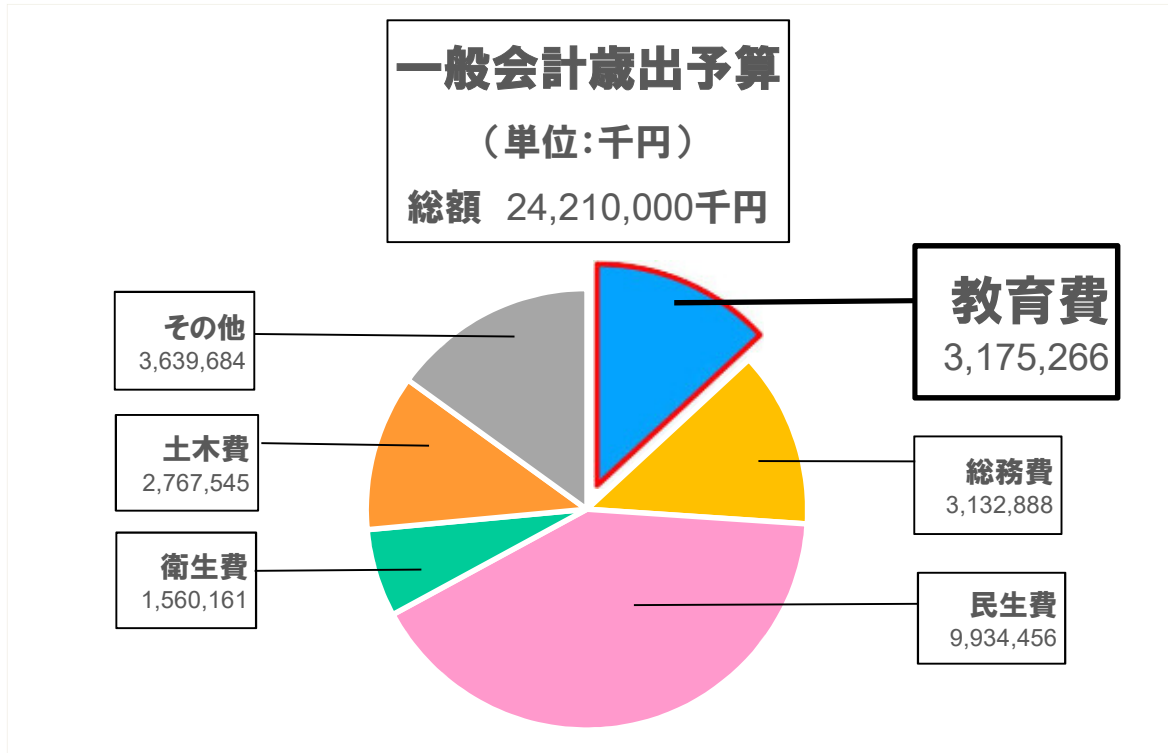

2 令和2年度主要事務事業の概要

<幼児教育の振興>

私立幼児教育施設運営費補助 1,535 千円

<学校教育の充実>

学校環境整備事業（小学校・中学校） 379,541 千円

校務情報化推進事業（小・中学校） 26,705 千円

義務教育教材費及び理科教育設備費（小・中学校） 10,519 千円

学校ICT整備事業（小・中学校） 51,239 千円

学校教育指導事業 17,828 千円

外国語活動指導支援事業 24,200 千円

自主学習支援事業 849 千円

学校適応アセスメント検査事業 4,633 千円

いじめ防止対策事業 158 千円

子どもの心のケアハウス運営事業 13,041 千円

特別支援教育支援事業（小・中学校） 41,170 千円

小学校理科支援事業 3,029 千円

多賀城学習個別支援事業 7,188 千円

就学時健康診断事業 2,658 千円

学校用務員事業（小・中学校） 82,500 千円

就学援助事業（小・中学校） 49,102 千円

特別支援教育就学奨励事業（小・中学校） 4,376 千円

スクールカウンセラー活用調査研究事業 233 千円

スクールソーシャルワーカー活用事業 5,119 千円

学校給食センター運営事業 12,502 千円

学校給食放射性物質測定検査事業 2,345 千円

<生涯学習の振興>

街頭巡回指導事業 1,450 千円

青少年育成センター運営事業 2,360 千円

社会教育施設等予約システム業務委託事業 2,801 千円

学校支援地域本部事業 763 千円

放課後子ども教室推進事業 8,552 千円

防災キャンプによる地域教育力向上事業 500 千円

文化センター管理運営事業 122,136 千円

文化センター改修事業 13,079 千円

ジュニアリーダー支援事業 428 千円

大代地区公民館管理運営事業 23,112 千円

市立図書館管理運営事業 309,407 千円

<スポーツの振興>

学校施設開放管理運営事業 443 千円

社会体育施設等管理運営事業 116,697 千円

全日本実業団対抗女子駅伝競走大会支援事業 90 千円

多賀城市市民テニスコート改修事業 26,650 千円

<文化財の保存と活用>

文化財保護管理事業 31,401 千円

特別史跡多賀城跡復元整備事業 58,000 千円

多賀城跡附寺跡特別史跡公有化事業	200,000 千円
埋蔵文化財調査受託事業	54,453 千円
埋蔵文化財調査受託事業（ほ場整備）	121,970 千円
埋蔵文化財緊急調査事業〔復興交付金〕	31,411 千円
展示・報告会等開催事業	3,131 千円
埋蔵文化財緊急調査事業〔単独・補助〕	21,233 千円
出土品等整理保存事業〔単独・補助〕	3,659 千円
埋蔵文化財保存活用整備事業	851 千円

3 教育費の推移（当初予算）

（単位：千円）

区分 歳出項目	平成28年度 当初予算		平成29年度 当初予算		平成30年度 当初予算		平成31年度 当初予算		令和2年度 当初予算	
		割合A に 合占め (%)		割合A に 合占め (%)		割合A に 合占め (%)		割合A に 合占め (%)		割合A に 合占め (%)
教育総務費	319,585	1.2	321,275	1.1	325,360	1.1	319,521	1.2	572,953	2.4
小学校費	913,305	3.4	289,419	1.0	333,271	1.2	346,174	1.3	330,826	1.4
中学校費	171,235	0.6	168,634	0.6	415,853	1.5	222,669	0.8	229,783	0.9
社会教育費	1,259,258	4.7	1,187,024	4.2	1,123,194	3.9	1,457,890	5.3	1,407,707	5.8
保健体育費	607,595	2.2	607,695	2.1	668,008	2.3	695,647	2.5	633,997	2.6
教育費合計	3,270,978	12.1	2,574,047	9.0	2,865,686	10.1	3,041,901	11.1	3,175,266	13.1
一般会 計合計 A	27,060,000	100	28,450,000	100	28,500,000	100	27,410,000	100	24,210,000	100

第2部 学校教育

第 1 章 市立学校の概要

1 児童・生徒数の推移（市立小中学校）

各年 5 月 1 日現在（単位：学級・人）

年度 学校名	23	24	25	26	27	28	29	30	31	2
多賀城小学校	(27) 788	(27) 775	(27) 757	(26) 714	(25) 682	(25) 643	(25) 593	(24) 575	(24) 570	(23) 578
多賀城東小学校	(20) 502	(18) 506	(20) 532	(20) 512	(19) 504	(19) 508	(19) 520	(19) 500	(18) 485	(19) 506
山王小学校	(27) 753	(27) 728	(26) 729	(26) 745	(25) 772	(25) 744	(25) 751	(28) 802	(28) 791	(28) 785
天真小学校	(13) 371	(14) 371	(14) 352	(15) 370	(16) 385	(14) 390	(17) 395	(17) 415	(17) 437	(18) 429
城南小学校	(29) 880	(30) 888	(29) 862	(28) 845	(27) 823	(26) 785	(26) 759	(25) 749	(24) 711	(26) 749
多賀城八幡小学校	(14) 331	(13) 330	(13) 335	(14) 325	(14) 310	(14) 313	(14) 304	(15) 299	(14) 273	(15) 278
計	(130) 3,625	(129) 3,598	(129) 3,567	(129) 3,511	(126) 3,476	(123) 3,383	(126) 3,322	(128) 3,340	(125) 3,267	(129) 3,325
多賀城中学校	(18) 539	(17) 530	(17) 534	(17) 516	(17) 500	(15) 453	(14) 421	(15) 415	(16) 442	(15) 436
第二中学校	(15) 453	(16) 458	(16) 470	(16) 451	(16) 442	(17) 439	(15) 427	(14) 420	(15) 427	(14) 427
東豊中学校	(12) 282	(13) 278	(11) 225	(11) 234	(10) 230	(10) 255	(8) 245	(10) 267	(10) 270	(9) 257
高崎中学校	(19) 576	(19) 604	(20) 600	(20) 602	(20) 591	(19) 573	(19) 568	(18) 534	(19) 539	(18) 523
計	(64) 1,850	(65) 1,870	(64) 1,829	(64) 1,803	(63) 1,763	(61) 1,720	(56) 1,661	(57) 1,636	(60) 1,678	(56) 1,643
合計	(194) 5,475	(194) 5,468	(193) 5,396	(193) 5,314	(189) 5,239	(184) 5,103	(182) 4,983	(185) 4,976	(185) 4,945	(185) 4,968

※ 上段（ ）：学級数、下段：児童生徒数

2 学校別児童生徒数、教職員数及び施設状況等一覧（令和2年5月1日現在）

（単位：学級・人）

学校名	学級数（上段）・児童生徒数（下段）								教職員数		学校創立	開校記念日
	1年	2年	3年	4年	5年	6年	特支	計	県費	市費	年月日	月日
多賀城 小学校	(3) 102	(3) 103	(3) 88	(3) 81	(3) 83	(3) 100	(5) 21	(23) 570	36	16	M6. 7. 15 (146周年)	7月15日
多賀城東 小学校	(3) 82	(3) 73	(3) 83	(3) 97	(2) 72	(3) 86	(2) 13	(19) 506	31	13	S36. 4. 1 (58周年)	11月9日
山王 小学校	(4) 129	(4) 121	(4) 153	(4) 136	(3) 107	(4) 121	(5) 18	(28) 785	41	15	M6. 7. 13 (146周年)	7月13日
天真 小学校	(3) 72	(3) 75	(2) 68	(2) 77	(2) 59	(2) 63	(4) 15	(18) 429	26	13	S45. 4. 1 (49周年)	6月23日
城南 小学校	(4) 130	(3) 101	(4) 127	(4) 126	(4) 123	(4) 128	(3) 14	(26) 749	41	13	S50. 4. 1 (44周年)	1月29日
多賀城八幡 小学校	(2) 40	(2) 45	(2) 46	(2) 52	(2) 45	(2) 41	(3) 9	(15) 278	20	10	S58. 4. 1 (36周年)	6月15日
計	(19) 555	(18) 518	(18) 565	(18) 569	(16) 489	(18) 539	(22) 90	(129) 3,225	195	80	—	—
多賀城 中学校	(4) 139	(4) 148	(4) 136	—	—	—	(3) 13	(15) 436	39	11	S22. 4. 1 (72周年)	4月17日
第二 中学校	(4) 137	(4) 148	(4) 132	—	—	—	(2) 10	(14) 427	28	11	S51. 4. 1 (43周年)	10月2日
東豊 中学校	(2) 63	(3) 85	(3) 102	—	—	—	(1) 7	(9) 257	22	8	S62. 4. 1 (32周年)	4月22日
高崎 中学校	(5) 167	(5) 183	(5) 164	—	—	—	(3) 9	(18) 523	33	10	H7. 4. 1 (24周年)	12月16日
計	(15) 506	(16) 564	(16) 534	—	—	—	(9) 39	(56) 1,643	122	40	—	—
合計								(185) 4,968	317	120	—	—

凡例 構造：S＝鉄骨造、W＝木造造、RC＝鉄筋コンクリート造

校地面積 (㎡)		校舎 (㎡)				屋体 (㎡)		保有教室数													
総面積	う運 場 敷 ち 地	鉄筋	木造	その他	計	構造	面積	普通	理科	音楽	生活	コンピュータ	図工・美術	技術	家庭	外国語	視聴覚	図書	特別活動	教育相談	進路指導
37,655	11,217	8,572	—	476	9,048	S	1,478	26	1	2	1	1	1	—	1	1	—	1	5	5	—
17,539	7,464	5,185	—	17	5,202	RC、 S	1,325	20	1	1	—	1	1	—	1	—	1	1	4	—	—
22,639	14,726	5,486	81	39	5,606	RC、 S	1,034	28	1	1	—	1	1	—	1	—	1	1	4	1	—
21,126	7,153	5,804	26	7	5,837	S	958	18	1	1	—	1	1	—	1	—	—	1	4	2	—
23,931	11,275	6,733	132	1,249	8,114	S、W	1,091	25	1	1	1	1	1	—	1	1	1	1	10	1	—
27,008	16,598	4,852	33	15	4,900	S	1,023	15	1	1	1	1	1	—	1	1	1	1	1	—	—
149,898	68,433	36,632	272	1,803	38,707	—	6,909	132	6	7	5	6	6	—	6	3	4	6	24	9	—
39,870	23,890	8,281	53	15	8,349	S	1,753	15	2	2	—	1	2	2	2	1	1	1	7	3	1
24,301	13,371	6,447	32	—	6,479	RC	1,367	16	2	1	—	1	1	2	2	—	1	1	5	1	1
20,951	9,514	4,330	—	—	4,330	S	1,294	9	1	1	—	1	1	2	2	—	1	1	2	3	—
25,109	11,347	6,410	—	—	6,410	RC、 S	1,728	18	3	2	—	1	1	1	2	—	—	1	2	1	—
110,231	58,122	25,468	85	15	25,568	—	6,142	59	8	6	—	4	5	7	8	1	3	4	19	8	2
260,129	126,555	62,100	357	1,818	64,275	—	13,051	191	14	13	5	10	11	7	14	4	7	10	43	17	2

3 通学距離及び通学方法別児童生徒数（令和2年5月1日現在）

（単位：人）

区 分	方 法		徒 歩	そ の 他	計
	距 離				
小 学 校	2 km 未 満		3,238	8	3,246
	2～4 km未満		70	8	78
	4～6 km未満		0	2	2
	6 km以上		0	0	0
	計		3,308	18	3,326
中 学 校	2 km 未 満		1,547	0	1,547
	2～4 km未満		90	4	94
	4～6 km未満		0	1	1
	6 km以上		0	1	1
	計		1,673	6	1,643
合 計			4,945	24	4,969

4 帰宅時の在宅者別児童生徒数（令和2年5月1日現在）

区 分	在 宅 者 有							在宅者無	計
	両 親	父	母	祖父母	祖 父	祖 母	その他		
小 学 校	92人 (2.8%)	99人 (3.0%)	1,597人 (48.0%)	46人 (1.4%)	46人 (1.4%)	219人 (6.6%)	187人 (5.6%)	912人 (27.4%)	3,326人 (100.0%)
中 学 校	19人 (1.2%)	36人 (2.2%)	730人 (44.4%)	103人 (6.3%)	17人 (1.0%)	107人 (6.5%)	264人 (16.1%)	367人 (22.3%)	1,643人 (100.0%)

※ 在宅者は、血縁の近い方から（例：「母」と「祖父母」がいる場合には、「母」に記入）

5 平成 31 年度児童生徒の長期欠席者状況 (30 日以上)

(単位：人)

区 分	病 気	経済的理由	不登校・不登校傾向	そ の 他	計
小 学 校	13	0	46	6	65
中 学 校	11	0	75	0	86

※ 平成 30 年度学校基本調査学校調査票 (小・中学校) による (令和 2 年 3 月 31 日現在)

6 学校教職員構成状況 (令和 2 年 5 月 1 日現在)

(単位：人)

区 分	県 費 教 職 員										
	校 長	教 頭	主 幹 教 諭	教 諭	講 師	養 護 教 諭	事 務 職 員	栄 養 教 諭	栄 養 職 員	定 員 外	小 計
小学校	6	7	6	145	16	7	8	0	0	0	195
中学校	4	4	5	89	8	4	4	4	0	0	122
計	10	11	11	234	24	11	12	4	0	0	317

(単位：人)

区 分	市 費 職 員						そ の 他					合 計
	会計年度任用職員等						学 校 用 務 員 (委 託)	外 国 語 指 導 助 手	ス ク ー ル カ ウ ン セ ラ ー	ス ク ー ル ソ ー シ ャ ル ワ ー カ ー	小 計	
	校 医 等	特 別 支 援 教 育 支 援 員	心 の ケ ア 支 援 員	学 習 指 導 支 援 員	理 科 支 援 員	小 計						
小学校	40	28	0	6	6	80	14	6	6	6	32	307
中学校	26	10	4	0	0	40	9	4	4	4	21	183
計	66	38	4	6	6	120	23	10	10	10	53	490

※校医等 (薬剤師を含む) は延べ人数

※外国語指導助手は、5人が10校を担当しているため延べ人数

※スクールソーシャルワーカーは、3人で10校を担当しているため延べ人数

※スクールカウンセラーは、1人が複数の学校を担当しているため延べ人数 (実人数は9人)

7 学校建設

(1) 校舎・屋内運動場等建築の状況

年 度	学 校 名	実施面積	建 築 教 室 等	備 考
平成 5 年～ 6 年度	高 崎 中 学 校	6,410㎡	校舎（普通教室18室、特別教室13室）	新 築
平成 6 年度	高 崎 中 学 校	2,953㎡	屋内運動場、柔剣道場、弓道場、クラブハウス、プール附属棟	新 築
平成 7 年度	多賀城東小学校	1,548㎡	屋内運動場、クラブハウス	新 築
平成 9 年度	多賀城中学校	2,225㎡	屋内運動場、クラブハウス、弓道場	新 築
平成 15 年度	多賀城小学校	1,478㎡	屋内運動場、クラブハウス	新 築
平成 16 年度	城 南 小 学 校	843㎡	プレハブ校舎、渡り廊下（H17.4.1～借上げ開始）	新 築
平成 17 年～ 19 年度	多賀城小学校	9,048㎡	校舎（普通教室27室、多目的ホール、特別教室13室）、渡り廊下、屋外倉庫	新 築
平成 27 年度	城 南 小 学 校	1,841㎡	校舎（特別教室4室、準備室2室、多目的ホール、多目的スペース2室）、校舎（エレベーター棟）、渡り廊下	新 築
平成 28 年度	城 南 小 学 校	80㎡	校舎（職員室）	増 築

(2) 武道場設置状況

設 置 校	多賀城中学校		第二中学校	東豊中学校	高崎中学校
武道場の種類 (建築年度)	柔剣道場 (平成2年度)	弓 道 場 (平成9年度)	柔剣道場 (平成3年度)	柔剣道場・弓道場 (平成4年度)	柔剣道場・弓道場 (平成6年度)

8 学校耐震補強の状況

学校名	建物 区分	棟 番号	建築 年度	保有面 積(㎡)	耐震診 断年度	耐震指標 (Is値)	補強内容等	補強後 (Is値)	実施状況
多 小	校舎	011-1	H18	4,452					H18改築
		011-2	H19	3,346					H19改築
	屋体	010	H15	1,478					補強不要
東 小	校舎	008-1	S48	1,284	H12	0.41	鉄骨ブレース補強 耐震RC壁設置等	0.92	H20実施
		008-2	S55	1,945	H12	0.57		0.71	
		008-3	S60	1,956					
	屋体	022-1	H 8	1,325					補強不要
		022-2		223					
山王小	校舎	001-1	S53	3,346	H12	0.52	鉄骨ブレース補強 耐震RC壁設置等	0.72	H20実施
		001-2	S56	2,123		0.54		0.71	
	屋体	006	S53	1,034	H17	0.51	屋根ブレース補強等	0.73	H19実施

学校名	建物	棟	建築	保有面	耐震診	耐震指標	補強内容等	補強後	実施状況
	区分	番号	年度	積(m ²)	断年度	(Is値)		(Is値)	
天真小	校舎	001-1	S45	1,676	H10	0.43	鉄骨ブレース補強 耐震RC壁設置等	0.73	H22実施
		001-2	S46	1,426		0.43		0.73	
		001-3	S47	1,140		0.43		0.73	
		001-4	S49	1,562		0.56		0.72	
	屋体	003-1	S46	906	H16	0.30	屋根ブレース補強 軸ブレース補強等	0.86	H21実施
		003-2		52		0.24		0.81	
城南小	校舎	001-1	S50	2,084	H11	0.41	鉄骨ブレース補強 耐震RC壁設置等	0.72	H15実施
		001-2	S53	1,575		0.41		0.73	
		001-3	S59	1,622					補強不要
		001-4	H27	1,456					補強不要
	屋体	005-1	S51	842	H16	0.30	軸ブレース補強等	0.98	H19実施
		005-2	S60	202					
005-3			47						
八幡小	校舎	001	S58	3,344					補強不要
		010	H3	1,492					
	屋体	009	S59	1,023					
多中	校舎	023-1	S55	2,698	H13	0.42	耐震RC壁設置	0.78	H20実施
		023-2		2,903		0.56		0.85	
		023-3		2,665		0.46		0.78	
	屋体	034-1	H10	1,753					補強不要
		034-2		298					
二中	校舎	001-1	S51	2,360	H11	0.46	床補強 耐震RC壁設置	0.72	H21実施
		001-2	S53	938		0.46		0.72	
		001-3	S57	1,410		0.50		0.72	H22実施
		001-4	S61	1,426					
	特棟	023-6	S53	300	H18	1.43			
	屋体	008-1	S56	1,195	H17	0.70			
008-2		H1	172						
東豊中	校舎	001-1	S62	3,424					補強不要
		001-2	H4	906					
	屋体	002-1	S62	1,226					
		002-2		28					
高崎中	校舎	001-1	H7	6,324					
	屋体	002-1		1,702					
		002-2		223					

※ 昭和57年以前の旧建築基準で建設された建物が耐震診断の対象
文部科学省が推奨する耐震指標は0.70以上

9 太陽光発電設備及び蓄電池の設置状況

学校名	設置年度	出力 (kW)	蓄電池 (kWh)
多賀城小学校	平成18年度	4.20	—
	平成27年度	23.04	2.4
多賀城東小学校	平成22年度	19.20	—
	平成26年度	10.08	2.4
山王小学校	平成22年度	19.20	—
	平成26年度	10.08	2.4
天真小学校	平成22年度	19.20	—
	平成27年度	10.08	2.4
城南小学校	平成22年度	19.20	—
	平成26年度	10.08	2.4
	平成28年度	10.12	2.2
多賀城八幡小学校	平成22年度	19.20	—
	平成27年度	10.08	2.4
多賀城中学校	平成22年度	19.20	—
	平成27年度	10.08	2.4
第二中学校	平成22年度	38.40	—
	平成27年度	10.08	2.4
東豊中学校	平成22年度	19.20	—
	平成27年度	10.08	2.4
高崎中学校	平成25年度	20.00	2.4

10 学校施設整備・維持費等 (令和2年度当初)



単位:千円

事業名	小学校	中学校	計
小中学校長寿命化計画策定	6,772	4,515	11,287
小中学校AED整備	340	1,360	1,700
計	7,112	5,875	12,990

(平成30年度、平成31年度繰越)

単位:千円

事業名	小学校	中学校	計
小中学校エアコン整備 (平成30年度繰越)	193,405	96,445	289,850
小中学校エアコン整備	62,670	38,070	100,740
小中学校ICT環境整備	177,869	113,712	291,581
小中学校トイレ大規模改造設計	16,765	17,775	34,540
城南小学校プール管理棟改修	16,278	—	16,278
東豊中学校屋内運動場大規模改造	—	172,099	172,099
計	466,987	438,101	905,088

校名・校章	学 校 概 要	
多賀城小学校 	〒985-0872 所在地 多賀城市伝上山1丁目1番1号 TEL 362-2551 FAX 363-0621 校長 丸田 浩之 児童数 578人(23学級) 職員数 59人 創立 明治6年7月 開校記念日 7月15日	

1 学校経営の目標

教育関係法規及び県教委、市教委の基本方針を基盤として、地域の実情や児童の実態を踏まえ、全教職員が一体となって創意と活力に満ち、調和と統一のある学校実現のため、教育目標の達成を目指す。

特に、これからの社会の急激な変化に対応できる知識・技能を確実に身に付けさせると共に、自らの果たすべき役割を自覚して、その実現に向けて主体的に行動する夢と志をもった児童を育成する。

2 学校教育目標

(1) 基本目標 豊かな心を持ち、たくましく生きる児童の育成

(2) 具体目標

- ① 進んで学習する子ども「かしこく」【自主性・思考・判断力・表現力】
- ② 仲良く助け合う子ども「やさしく」【受容・協調・感動】
- ③ 健康で明るい子ども「たくましく」【礼儀・健康・根気】

3 目指す教師像

- (1) 子どもと共に歩む教師 【愛情・創造】
- (2) 学び合い、高め合う教師 【研修】
- (3) 使命感にあふれ、人の心を感じる教師 【信頼】

4 学校経営の基本理念(目指す学校像)



- (1) 児童を中心に据える学校
- (2) 思いやりに満ちた美しい学校
- (3) 保護者、地域から信頼される学校



5 学校経営の方針

- (1) 主体的経営参加 … 全職員が主体的に学校経営に参加し、特色ある活動を推進する
- (2) 教育活動の充実 … 教育課程の編成と指導法を工夫し、子ども一人一人の個性を伸ばす
- (3) 研修活動の充実 … 教育研修に燃え、専門性と指導力の向上に努める
- (4) 教育環境の整備 … 美しく落ち着いた教育環境づくりに取り組む
- (5) 保護者、地域との連携 … 家庭、地域社会と積極的に交流する

6 令和2年度の重点推進事項

- (1) 基礎・基本を重視し、一人一人の個性を生かす指導の充実
- (2) 子どもの好ましい人間関係の育成
- (3) 心身の健康の保持増進と防災・安全教育の充実
- (4) 信頼ある、開かれた学校づくりの推進

校名・校章	学 校 概 要	
多賀城東小学校 	〒985-0831 所在地 多賀城市笠神5-8-1 TEL 362-2621 FAX 364-1220 校長 岩崎 薫 児童数 506人(19学級) 職員数 49人 創立 昭和36年4月 開校記念日 11月9日	
<p>【学校教育目標】 「自ら学ぶ意欲をもち、心豊かでたくましく生きる児童の育成」 《めざす児童像》 ・思いやりのある子ども ・よく考える子ども ・たくましい子ども 『やさしく かしく たくましく 笑顔かがやく すてきな東っ子』</p> <p>【学校経営の方針】 子どものことを第一に考え、お互いの個性を尊重し、力を合わせて保護者に信頼され、地域とともに歩む開かれた学校づくりをめざす。 また、一人一人が自信をもち、常に創造し挑戦する教職員集団をめざす。</p> <p>【学校教育目標を達成するための重点施策】◎最重点施策 ○重点施策 「 きたえよう 育てよう 3つのたくましさ 」</p> <p>1 心のたくましさ (1) 思いやりのある子ども・最後までやりぬく子ども ◎ 自他のよさを認め合い、温かくかかわり合う子ども ◎ 自分から進んで取り組み、最後までやりぬく子ども 「人とかかわる力」と「チャレンジする力」の育成 →心の教育の充実(笑顔あふれる学校) ○自分や友達の「いいね!」を見つけよう! ○負けない心で前進する学級をつくろう! ・児童が大切にされ、存在感を実感できる学級づくり ・安心して学校生活を送れる環境づくり ・「思いやる」心の育成 ・児童理解と信頼関係づくり ・「チャレンジする」心の育成 ・「誰かのために尽くす」心の育成</p> <p>2 頭のたくましさ (2) よく考える子ども ◎進んで学び、自分の思いを表現する子ども 「自分の考えをもつ力」と「自分を表現する力」の育成 →学習活動の充実(学びに満ちた学校) ○「やるぞ!」「できた!」「がんばった!」を感じられる授業をめざそう! ・学力向上を目指した学習指導の推進 ・基本的な学習規律の習慣化 ・家庭学習の充実 ・個に応じた指導(少人数指導、補充的・発展的学習)の推進 ・体験的な学習の充実</p> <p>3 体のたくましさ (3) たくましい子ども ◎命を大切に、健康づくりに進んで取り組む子ども 「命を大切にする力」の育成 →健康・安全教育の充実(安全・安心な学校) ○いっぱい運動しよう! ・体づくりの推進と体力・運動能力の向上 ・保健教育の充実 ・災害から身を守る防災・減災教育の推進</p> <p>4 家庭・地域との連携(地域と共に歩む学校づくり) ◎情報発信による連携と信頼の確立 ・家庭との綿密な連携(メール・HP活用、学校・学年・学年だよりの発行) ◎協働教育の推進(地域の教育力の活用) ・学校支援地域本部事業・ボランティアの活用、幼(保)・中・高との連携・相互交流 ◎家庭・地域と連携した生活環境づくり ・基本的な生活習慣と家庭学習習慣の確立、環境整備(奉仕作業による清掃活動等)、PTA活動への関わり</p>		

校名・校章	学 校 概 要	
山王小学校 	〒985-0854 所在地 多賀城市新田字北 320 番地 TEL 368-9101 FAX 368-9102 校長 猪狩 いづみ 児童数 786人(29学級) 職員数 61人 創立 明治6年7月 創立記念日 7月13日	

学 校 教 育 目 標
 しっかり学び 心と体を大切にし 人間性豊かな児童を育成する
 ～ 賢く・明るく・強く生きるほなみの子 ～

学 校 経 営 の 基 本 方 針



○一人一人の特性を生かし“山王小学校の児童“としての誇りと“ふるさと山王・多賀城”を愛する心を持ち、健康で活力と創造性に富む人間性豊かな児童の育成を目指す。
 ○家庭・地域の信頼と協力をもとにして、全職員の英智と情熱を結集し、家庭・地域と共に歩む活力ある学校経営を推進する。
 【大切にしたい山王小あ・い・う・え・お・か】 あいさつ・いのち・うんどう・えがお・おじぎ・かていがくしゅう

目 指 す 子 ど も 像
 ～意欲にあふれ学びを生かして実践する子ども～

◎ 進んで学びよく考える子ども (賢く)
 ・目標に向かって努力し、その喜びを感じさせ、自分の能力に自信をもたせる
 ◎ 思いやりがあり助け合う子ども (明るく)
 ・自分や友達を大切に、違いを認め合い、共に生きる喜びを味わわせる
 ◎ たくましい心と体をつくる子ども (強く)
 ・心も体も健康で自分の身を守れる実践力を身に付けさせる

重 点 努 力 事 項

<p>1 確かな学力を形成する学習指導の工夫・改善 ○ 基礎・基本の定着と分かる授業の工夫</p> <p>2 自他の生命・個性を尊重する教育の推進 ○ 「志教育」の視点に立った成就感を持たせる指導の工夫</p> <p>3 温かい人間関係に包まれて過ごす学年・学級の実現 ○ 基本的な生活習慣の定着(山王小「あ・い・う・え・お・か」の実践)</p> <p>4 一人一人を大切に生徒指導の推進 ○ 定期的な「児童アンケート」の実施による児童の実態把握と早期対応</p> <p>5 特別支援教育の充実 ○ 全職員の共通理解に基づいた支援体制強化</p> <p>6 家庭や地域との綿密な連携の推進 ○ 幼保小中連携体制の推進による生徒指導課題解決</p> <p>7 安全・安心な教育環境づくり ○ 危機管理意識の向上と組織的対応に向けた体制作り(Covid19含む)</p> <p>8 特色ある学校づくり ○ 体育の授業や外遊びを核とした体力作りと運動能力の向上 ○ 図書館教育の推進と緑化を生かした潤いある学校環境づくり</p>	<p>ほなみの子ステップアップ10 ～10の達成目標～</p> <ol style="list-style-type: none"> 1 授業がよく分かる児童93%以上 2 授業中先生や友達の話をしっかり聞く児童93%以上 3 本を読むことが好きな児童90%以上 4 家庭学習「学年×10+10分」85%以上 5 学校が楽しい児童90%以上 6 明るい挨拶や返事ができる児童85%以上 7 丁寧な言葉で話すことができる児童85%以上 8 運動に楽しみ、体をきたえる児童85%以上 9 安全に気を付けて生活する児童95%以上 10 「早寝早起き朝ご飯」生活リズムの習慣化85%以上
--	---

校名・校章	学校概要	
天真小学校 	〒985-0841 多賀城市鶴ヶ谷二丁目21番1号 TEL 363-0396 FAX 364-1226 校長 佐々木 朝海 児童数 429人(18学級) 職員数 48人 創立 昭和45年4月 開校記念日 6月23日	

学校教育目標…希望や志をもって人間性豊かにたくましく生きる児童を育成する



目指す児童像… ○やさしい子供 ○よく考える子供 ○げんきな子供

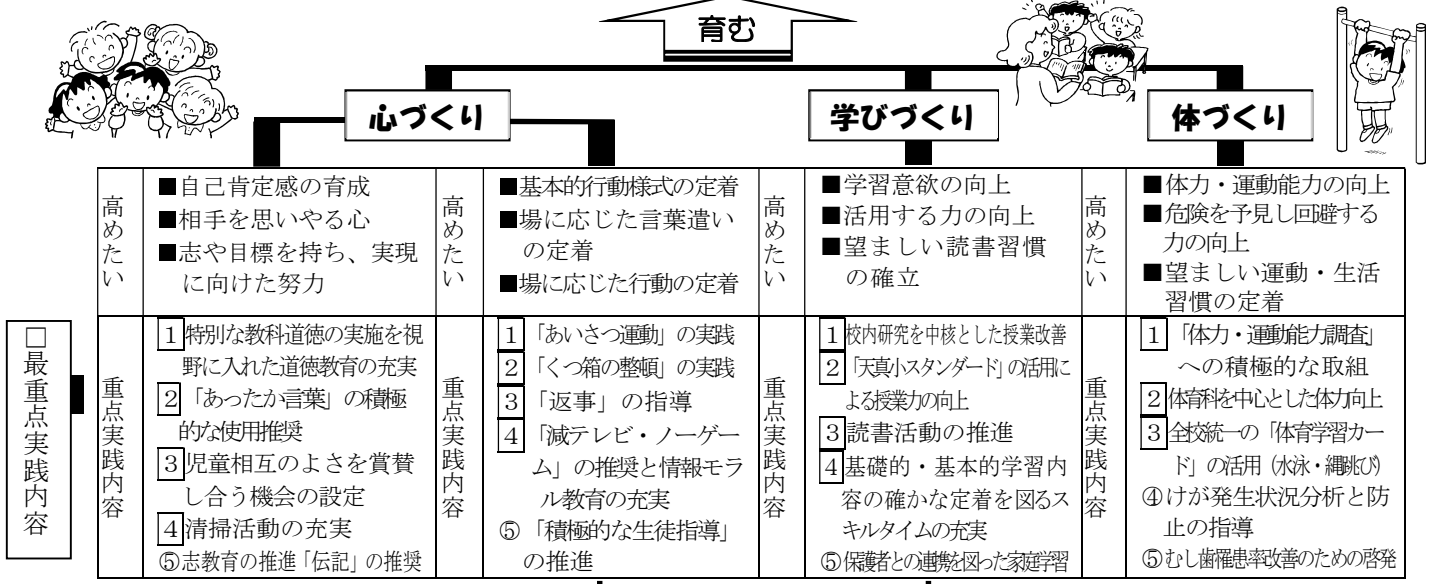

学校経営方針
 児童にとって学ぶ楽しさに満ち、魅力ある学校にするために、全職員の英知を結集し、児童一人一人が個性を発揮し、主役となる活力ある教育活動を展開する。



□ 最重点実践内容

児童にとって、よい環境であるために		
プロ意識を持った教師集団 —情熱を持って「5K」(健康・けじめ・感性・謙虚・協力)を磨く— K1「健康(命)」を大切にする教職員 K2「けじめ(礼儀・遵法)」のある教職員 K3「感性」豊かに児童や保護者と向き合う教職員 K4「謙虚」に学び続ける教職員 K5「協力」し合い、課題解決にあたる教職員	安心・安全な学校 —児童が「元気に登校」「笑顔で下校」する学校・学級を創る— 安1 共感的・肯定的人間関係の形成・保持に努め、支持的な風土を持った集団づくりに努める 安2 共感的・組織的な生徒指導・教育相談により、学校不適応行動の未然防止と迅速対応に努める 安3 定期・随時の校内安全点検により、教室・遊具の安全環境を保持する 安4 「見守り隊」の支援・連携、引き渡し訓練により、安全な登下校を保障する 安5 日常の生徒指導・安全指導、避難訓練・交通安全教室により、児童の危険予見能力・危機回避行動力を向上させる	信頼される学校 —地域・外部機関との双方向の連携・交流を大切にした地域に開かれた学校— 信1 校舎内外の環境美化の励行(日常清掃/校舎内外修繕・整備/等) 信2 保護者、関係機関との積極的な連携(授業参観/教育相談/情報発共有/行事への協力等) 信3 地域の教育力の積極的な活用(ボランティアの活用/校外学習の展開等) 信4 学校HPや各種通信による情報発信(学校HPの更新/学校便り・学年便り・保健便り/等) 信5 歴史にふれ、伝統を引き継ぎ、ふるさと多賀城を愛する心を育てる(多賀城の歴史を学ぶ/文化財めぐり等)

教育とは「自立」させること。そのために「気付き」「考え」「行動」する子供を育てる。

校名・校章	学校概要	
城南小学校 	〒985-0865 所在地 多賀城市城南一丁目17番1号 TEL 368-2111 FAX 368-2112 校長 吉田 浩之 児童数 749名(26学級) 職員数 54名 創立 昭和50年4月 開校記念日 1月29日	

令和2年度 多賀城市立城南小学校 学校経営の方針

学校教育目標

「自ら考え、判断し、主体的に行動できる児童の育成」

目指す児童像

思いやりのある子ども

しっかり聴き考える子ども

チャレンジし続ける子ども

低学年	・友達によさを認める子ども	・話をよく聴く子ども	・最後まで頑張る子ども
中学年	・友達を大切に作る子ども	・よく聴き活動に生かす子ども	・最後までやり遂げる子ども
高学年	・助け合い協力する子ども	・課題を持ち解決する子ども	・進んで取り組む子ども

目指す学校像

あいさつが飛び交う学校 / 居心地がいい学校 / 夢を語れる学校

<令和2年度の重点目標9箇条>

しっかり聴き考える子ども



- 1 話を「聴く」態度を育てるとともに、発言を次の人につなげる授業の展開に努めます。
- 2 多様な関わりを通して興味・関心を育み、主体的・対話的で深い学びの実現に向けた授業改善に努めます。
- 3 読書環境の整備と読書活動の充実により、読書に親しもうとする態度の育成に努めます。

チャレンジし続ける子ども

- 4 子供が堂々と夢を語る事ができる環境を整え、目標に向かって、あきらめず最後までやり抜こうとする態度の育成に努めます。
- 5 事故防止の徹底を図るとともに、「自分の命は自分で守る」防災・安全の指導に努めます。
- 6 教科体育の取組を軸とし、外遊びを奨励しながら継続的な体力づくりに努めます。

思いやりのある子ども

- 7 子供同士の共感的な人間関係を構築し、どの児童にも居心地のいい学級・学年経営に努めます。
- 8 児童のよさを認め、伸ばす生徒指導の推進とともに、体験や交流活動の充実により自己有用感を高め、心の教育に努めます。
- 9 あいさつ運動を推進し、明るく気持ちのよいあいさつの励行に努めます。

校名・校章	学 校 概 要	
多賀城八幡小学校 	〒985-0874 住所 多賀城市八幡字六貫田 172 番地 TEL 368-1007 FAX 368-1009 校長 鈴木 幸栄 児童数 278名(15学級) 職員数 30名 創立 昭和58年4月 開校記念日 6月15日	

< 教育目標 >

夢と志をもち、自ら学ぶ、心豊かなたくましい子どもの育成

<めざす子ども像>

確かな学力と豊かな人間性をもつ子ども 多賀城を知り、多賀城を語れる子ども

<めざす学校像>

子どもも教師も学び合う学校
(挨拶と歌声のあふれる学校・感謝のある学校・安全で安心な学校)

心豊かな子ども (徳)

進んで学ぶ子ども (知)

たくましい子ども (体)

低学年	やさしい子ども	話をしっかり聞く子ども	元気に遊ぶ子ども
中学年	仲よく助け合う子ども	よく聞き、はっきり話す子ども	体をきたえる子ども
高学年	相手の気持ちを考えて行動する子ども	自分の考えを進んで表現する子ども	心と体をきたえる子ども

<めざす教師像>

生きる力を育てられる、人間性豊かで指導力のある教職員 (指導力・創造性)
児童、保護者、地域、同僚から信頼される教職員 (信頼)
研修に積極的で、協働・連携する教職員 (研修意欲・協働)
それぞれの持ち味を生かして、学校経営に参画する教職員 (経営参画)

<本年度努力事項>



◎ 児童や来たくてたまらない「明日が待ち遠しく思える学校」、教職員が協力し合い高め合ってこの学校に勤務して良かったと思える「様々な意味で財産の持てる学校」、地域との双方向の連携で「応援しがいのある学校」を全職員が一体となって創り上げていく。

- ① 主体的に学び自ら考える児童の育成をする。
(1時間ごとの明確なねらいの提示と振り返り、専門性や強みを生かした指導の工夫)
- ② 心の教育と健康教育の充実を図る。
(気持ちの良い言葉遣いと挨拶、感謝する心の表出、心を耕す読書活動の推進)
- ③ 特別支援教育を充実する。
(交流学級の推進、支援員等校内体制の整備とチームとしての対応)
- ④ 地域の生活環境及び文化を教育活動に生かし、特色ある学校にする。
(地域の人々や自然、伝統、文化との関わりを大切にしたい体験活動)
- ⑤ 児童が安心して生活できる教育環境を整備する。
(自然災害、火災、不審者等の対策と行動様式を策定した実効的な訓練の実施・改善)
- ⑥ 家庭、地域と連携し、開かれた学校にする。
(来校者への明るい挨拶・丁寧な対応で、家庭・地域・関係諸機関とのより良い連携の構築)

<校内研究> 主体的に学び合う児童の育成
～国語科における書く活動を取り入れた授業の工夫を通して～

<研究目標> 主体的に学び合う児童を育成するため、書く活動の効果的な在り方について、国語の実践を通して明らかにしていく。





校名・校章	学 校 概 要	
多賀城中学校 	〒985-0841 所在地 多賀城市鶴ヶ谷一丁目9番1号 TEL 365-7411 FAX 365-7414 校長 橋元伸二 生徒数 436人(15学級) 職員数 45人	

学 校 教 育 目 標
確かな学力を身に付け、豊かな心を持ち、自分のよさや可能性を広げ、 たくましく生き抜く生徒の育成

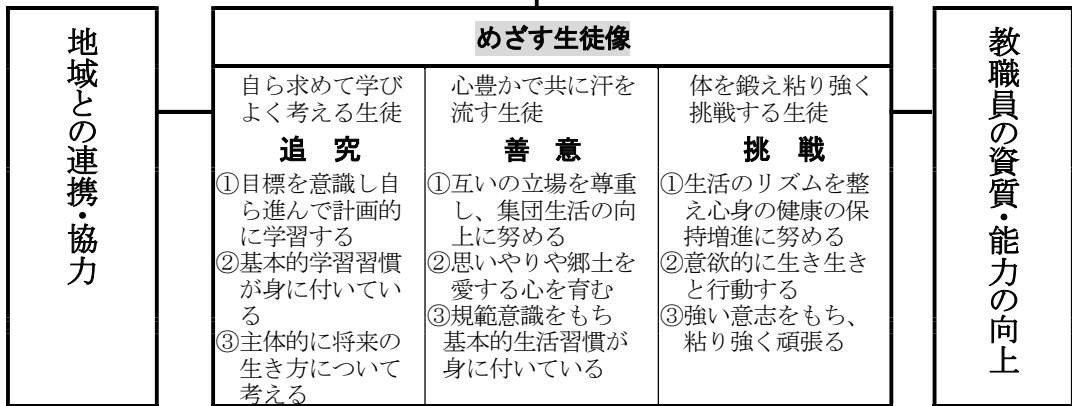
経 営 方 針
人や社会との関わりの中で、自分のよさや可能性を發揮しながら、夢や希望をふくらませ、生涯にわたって学び続ける資質や能力を身に付けて、自らの生き方を主体的に探究し、志をもつことができるように、特色ある教育課程を実践し、本校の教育目標の具現化を図る。
1 学習の基礎・基本の定着を図り、一人一人のよさや可能性を引き出し、自ら求めて学ぶ力、温かい心で行動する力、粘り強く挑戦する力を高める教育活動に励む。 2 明るく元気に生徒が躍動し、教師と生徒が協働して、楽しい学校・学年・学級づくりに励む。 3 信頼される学校づくりのために地域と連携し、教職員の力量や実践力を高める研修に励む。 4 組織的、機能的な校務分掌の遂行により、チーム多中で学校課題の解決に努める。



本 年 度 の 重 点 目 標	
(1) 志教育の推進 ①教育活動を志教育の視点で「つなぐ」 ②啓発的体験活動を充実し、社会的・職業的自立に必要な能力・態度を育成する教育の推進 ③社会人として主体的な生き方を追究する教育の充実	(4) 生徒の心を耕す教育の推進 ①道徳教育の充実、道徳的実践力の向上 ②諸活動をとおして多中生としての誇りを育成 ③感動もてる豊かな体験活動の充実
(2) 確かな学力を身に付けるための教育の推進 ①基礎的・基本的事項の定着を図る指導方法の工夫 ②個別学習や学習相談等による、補充学習の充実 ③主体的・対話的で深い学びを行う力を育むための校内研究の活性化	(5) 自主的、実践的態度を育成する教育の推進 ①学級における諸問題の解決等、学級活動の充実 ②専門委員会の計画的運営、活動内容の充実 ③学校行事における諸活動の充実
(3) 自律的生活態度、自己指導能力の育成を図る教育の推進 ①生徒相互の好ましい人間関係の育成、教師と生徒との信頼関係づくり ②基本的学習習慣の定着 ③不登校生徒の指導、支援の充実	(6) 安全に生活する能力、態度の育成を図る教育の推進 ①交通安全意識の高揚と指導の徹底 ②不審者等に対する安全指導の徹底 ③防災に対する意識高揚と災害発生時の的確な避難行動の育成

校名・校章	学 校 概 要	
第二中学校 	〒985-0851 所在地 多賀城市南宮字八幡170番地 TEL 368-3080 FAX 368-3081 校長 品川 信 一 生徒数 4 2 7 人 (1 4 学 級) 職員数 4 2 人 創 立 昭 和 5 1 年 4 月 開校記念日 1 0 月 2 日	

教育目標 心豊かでたくましく生きる生徒の育成

学 校 経 営 基 本 方 針

多賀城市教育基本方針のもと、公教育の精神を踏まえ、教育公務員としての使命感と職責を自覚するとともに、全職員の創意工夫と学校・保護者・地域との協働により生徒・地域の実態に即して、創意に満ちた活力ある学校づくりを目指し、本校教育目標の具現化を図る。

社会的な要請

確かな学力、豊かな人間性、健全な心身を身に付けた、社会を「生きる」「生き抜く」生徒の育成が求められている。

地域・保護者の願い

- 明るく素直で、思いやり心を身に付けてほしい。
- 基本的な生活習慣や規範意識を身に付けてほしい。
- 基礎学力の定着、学ぶ意欲の向上に努めてほしい。
- 行事、部活動に意欲的に取り組んでほしい。

目指す学校像

「生徒が輝く学校」

- 元気なあいさつがある学校
- 一人一人が自分らしく輝ける学校
- 保護者・地域と協働する学校

目指す生徒像

「知・徳・体の調和のとれた生徒」

- よく考え意欲的に学ぶ生徒
- 思いやりのある生徒
- 心身ともに健康な生徒

目指す教師像

「教育愛に満ちた教師」

- 使命感と情熱に満ちた教師
- 生徒理解と個性の伸長に努める教師
- 師弟同行の活動を実践する教師

重点努力目標と具体的施策

1 確かな学力を身に付けた心豊かな生徒の育成

- 「言語活動」を意図的に取り入れた授業を展開する。
- 学習基盤の確立や適切な課題の提示、自主学習方法の指導等により望ましい学習習慣を形成する。
- 少人数指導やTT指導、個別指導等により個に応じた指導を行う。
- よりよい生き方を追求する姿勢を育むため、道徳的実践力と志を高める教育を実践する。
- 現職教育の充実(教職員の資質・能力の向上、授業改善を中心に据えた校内研究の充実)を図る。

2 望ましい生活習慣の形成と積極的生徒指導の推進



- 保護者・地域と連携し、基本的な生活習慣の徹底を図る。
- 心の通い合う共感的な生徒理解に立つ生徒指導を行う。
- 規範意識の向上を図るとともに好ましい言語や学習、生活の環境を整備する。
- 関係機関との連携を緻密に行い、組織として教育相談の充実を図る。

3 集団の一員としてよりよい生活を築こうとする態度の育成

- 教師と生徒相互の人間のふれあいを基盤とした学級活動や生徒会活動を充実させる。
- 集団としての役割を自覚させ、豊かな学校生活を築こうとする態度を育成する。
- 学校行事を通して、自分を見つめるとともに相手を思いやり共感できる生徒を育成する。
- 学校満足度心理検査を年2回実施し、より良い学級づくりを行っていく。
- 奉仕活動や地域の人々との触れ合い、多賀城の行事を通して、郷土を知り郷土に感謝する心を育成する。

4 自他の生命を尊重し心身ともに健康で安全に生活する態度の育成

- 命や心身の健康を第一にし、安全安心な生活を確保しようとする意識や態度を育成する。
- 進んで環境美化に取り組む態度、自ら健康で安全な生活を実践する能力を育成する。
- 保護者・地域との触れ合いやボランティア活動、協働活動を充実させる。
- 地域コーディネーターや学校支援ボランティア、地域の方等と連携し、生徒の下校の安全を見守る。

校名・校章	学 校 概 要	
東豊中学校 	〒985-0831 所在地 多賀城市笠神5丁目4番1号 TEL 362-3416 FAX 362-3417 校長 三 浦 仁 生徒数 257人(9学級) 職員数 30人 創 立 昭和62年4月 開校記念日 4月22日	

校 訓 「自主」 「敬愛」

進んで学び、思いやりを持ち、主体的にたくましく生きる生徒の育成

【目指す生徒像】



- 自主** ○学びのめあてを持ち、主体的に考え発進する生徒
○夢を持ち、社会に貢献する自分を思い描いて志を高め、実現しようと努める生徒
- 敬愛** ○自らを律し、互いの個性を認め思いやり、共に高め合う生徒
○厳しく自己を鍛え、心身ともに健康であろうとする生徒

【学校経営方針】

- (1) 教職員として担うべき職責を自覚し、敬愛と信頼によるチーム学校として同僚性を高め、一致協力して教育目標の実現に努めます。
- (2) 教育課程の吟味や諸会議の内容・方法等の工夫改善を通し、教師の主体性向上及びPDCA体制の確立を図り、教育活動の質的向上に努めます。
- (3) 校内研究を基盤とした教師のチーム力を高めながら、校内研修の充実等による教科指導力の向上に努め、生徒の学力向上を目指します。
- (4) 生徒とふれあい対話する時間を重んじ、平素より常に生徒を認め励まし心に寄り添う姿勢によって、心の教育の充実を図ります。

【重点努力事項】

- (1) 自ら学び、主体的に問題や課題を解決する生徒を育成するために（自主）
 - ① 魅力ある学習課題や学習活動の工夫・設定によって、学ぶ楽しさや達成感が味わえる指導の工夫
 - ② 生徒が自らの学びを見通し、思考のプロセスや成果を振り返り、発信する授業づくり
 - ③ 生徒個々の実態に応じた指導の推進(少人数指導(TT指導)の推進、個別指導の充実)
 - ④ 自ら進んで学習に取り組む生徒の育成(授業と家庭課題の連動、朝学習の日、スマホ対策)
 - ⑤ 読書活動の推進(朝読書と図書室利用の奨励)
- (2) 社会に貢献する生徒を育成するために（自主）
 - ① 郷土や社会に学び貢献する(もとめ・かかわり・はたす)、塾生の育成(進路指導の充実及び志教育の推進)
 - ② ボランティア活動の推進(「多賀城東翔塾」における児童会・生徒会・公民館・保育所等との連携・充実)
 - ③ 地域とのかかわりを大切にした体験活動の推進(総合的な学習の時間の工夫改善、地域行事参加の奨励)
 - ④ 防災教育の推進(自助・共助・公助の育成、東翔塾防災セクション活動の充実)
 - ⑤ 保護者・地域の信頼に応える開かれた学校づくりの推進(PTA・学校評議員・授業参観等の学校行事等、マニフェスト85%以上)
- (3) 人間性豊かな生徒を育成するために（敬愛）
 - ① あいさつと語り(対話)に満ち、心通い合う学びの環境づくり
 - ② 特別支援教育(Inclusive, Universal design等)及び福祉教育についての理解(研修)と体制づくり
 - ③ 命の教育を基盤とし、全教育活動を通じての道徳教育の充実(道徳性の涵養)
 - ④ 生徒指導三機能(自己決定・自己肯定感・共感的人間関係)による授業づくりと特別活動の充実
 - ⑤ 平素の対話(傾聴)と家庭・関係機関連携による不登校・いじめの未然防止、早期発見、早期対応、継続的関与

校名・校章	学 校 概 要	
高崎中学校 	〒985-0862 所在地 多賀城市高崎二丁目 25 番 1 号 TEL 309-3671 FAX 309-3673 校長 高野 薫 生徒数 523名(18学級) 職員数 49人 創立 平成7年4月 開校記念日 12月16日	

令和2年度学校経営全体構想図

学校教育目標

気づき、考え、共に創り上げる生徒の育成

校訓：自律・共生・創造

学校経営方針

生涯にわたって主体的に生きる心豊かな人間の形成に向け、全職員の創意ある積極的な経営参画により、生徒一人一人の可能性を伸ばす教育活動を推進し、活力ある、地域に開かれた学校づくりに努める。

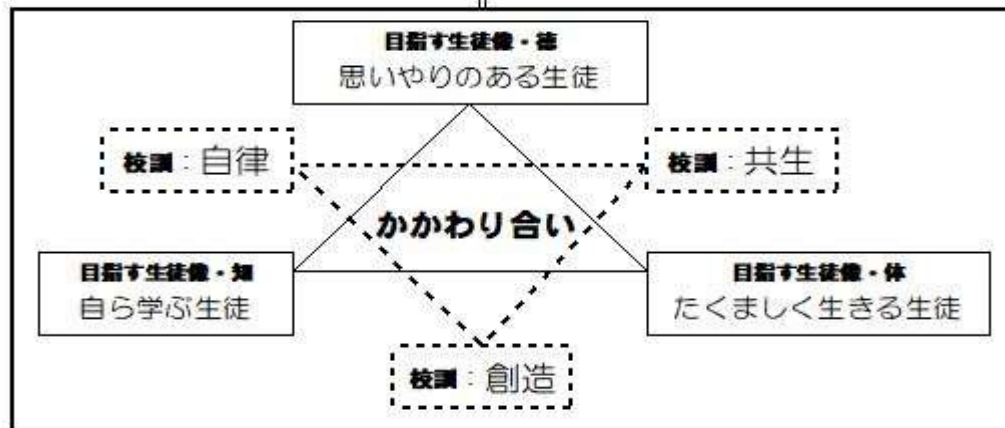

目指す学校像

- 活力ある学校
- 地域に開かれた学校

目指す教師像

- かかわり合いを大切にする教師
- 信頼される教師

本年度の重点事項

- ・「家庭学習のてびき」を効果的に活用し、望ましい学習習慣の定着を図ると共に、かかわり合い学ぶ授業の工夫を通して思考力・判断力・表現力を高める。
- ・地域人材の活用、PTA活動、地域貢献等を通して地域社会とのかかわり合いを深め、豊かで思いやりのある心を育てる。
- ・個々の教員の研究や研修を通して資質・能力と指導力の向上に努めると共に、それらを共有する機会を増やし、教員相互のかかわり合いを深め、組織力を高める。
- ・話し合い活動やグループで思考する場を増やし、生徒会や諸活動実行委員会等の活動を活性化することで、何事にも生徒が主体となって取り組む自主性・協調性・組織力を育てる。

第2章 教育指導

1 学校教育推進の重点事項

(1) 学校教育の充実

- ア 学校を潤いのある教育環境にし、創意工夫をした特色ある学校づくりの推進に努める。
- イ 教材備品等の充実を図り、教育環境の整備に努める。
- ウ 総合的な学習の時間などの教育諸活動を通して体験活動を積極的に取り入れる。また、学校図書館の充実を図ることにより、児童生徒の主体性を高める。
- エ ボランティア活動の推進を図り、開かれた学校づくりに努める。
- オ 地球にやさしい環境マネジメントを実践し、環境教育の推進に努める。
- カ 特色のある学校運営を図るとともに、学校評価の向上に努める。

(2) 学習指導の改善と工夫

- ア 学習指導要領に基づいた指導内容の充実及び教職員の指導力の向上に努める。
- イ 少人数指導・チームティーチング等による指導方法の改善を図り、子ども一人一人の個性や能力を生かした授業の徹底を図る。
- ウ 各学校における校内研究や課題研修を充実し、教職員の資質の向上を図る。
- エ 学習指導支援員及び理科支援員の一層の活用を図る。

(3) 道徳教育と生徒指導の強化

- ア 児童生徒に「生きる力」の育成をめざし、豊かな人間性や社会性、国際社会に生きる日本人としての自覚と道徳的な実践力を養う。
- イ 不登校・いじめの実態把握に努め、学校全体で積極的に対応するように努める。
- ウ 学校・保護者・地域・関係機関が連携し、スクールソーシャルワーカー等の活用によって問題行動の早期発見と心のケアを行うとともに、児童生徒の健全育成を図る。
- エ 心のケア支援員、適応支援員、学び支援員の一層の活用を図る。

(4) 特別支援教育の充実

- ア 障害をもつ児童生徒の実態を的確に把握し、一人一人の能力・適性が十分に発揮できるように努める。
- イ 教材・教具等を整備し、指導の効果を高める。
- ウ 適切な就学相談や就学指導に努める。
- エ 特別支援教育支援員の一層の活用を図る。

(5) 児童生徒・教職員の健康と安全の指導

- ア 定期健康診断を実施し、学校保健活動の充実を図るとともに、健康で安全な学校生活ができるように援助する。
- イ 防犯教育の推進に加え、防災副読本の活用等、防災安全教育の推進に努める。

- ウ 学校安全ボランティアとの連携を図り、不審者対策や児童生徒の登下校時の安全を確保する。
- エ 「不審者情報等メール配信システム」を市内各小・中学校で実施し、不審者対策の強化に努める。

(6) 学校給食の充実

- ア 学校給食センターの効率的・衛生的な運営を図る。
- イ 安全で栄養のある、おいしい給食を提供し、児童生徒の健全育成に資する。
- ウ 学校を中心とした食育の推進に努める。

(7) 就学援助の推進

経済的・社会的な理由により、就学困難な児童生徒を援助する。

(8) 情報教育の推進

- ア 情報教育の充実を図り、学習環境を整備し、児童生徒が主体的に情報活用能力を身に付けられるように指導する。
- イ 教職員のコンピュータ操作技術の向上と積極的な活用を推進する。

2 学校教育の重点施策

(1) 教育活動の充実

ア 学校訪問指導

当該学校の創意ある運営の充実に資することを目的として、指導主事、教科指導員等が各学校を訪問し、教育課程、学習指導、生徒指導、その他学校運営に関する専門的事項について指導及び助言を行う。

イ 学校教育専門指導員

小・中学校の学校教育の充実・振興を図るため、学校教育専門指導員を配置し、下記事項に関する指導及び助言を行う。

- (ア) 現職教育に関すること。
- (イ) 教育課程、学習指導及び生徒指導に関すること。
- (ウ) その他、学校教育に関すること。

ウ 各種研究会

(ア) 多賀城市教育研究会

研究集録「研究のあゆみ」発刊
多賀城市教育研究論文への応募等

- (イ) 校長会、教頭会、主幹教諭・教務主任会、研究主任会、防災主任会、事務職員会、生徒指導担当者会、特別支援教育コーディネーター連絡協議会、特別支援連携協議会、情報教育連絡会、

学校運営上の諸問題の研究討議を行う。

(ウ) 多賀城市学校保健会

学校保健に関する調査研究、実技研修、研究発表等を行う。
会報を発刊

(2) 生徒指導の充実

ア 学校警察連絡協議会

生徒指導体制の一環として、各校の生徒指導担当者、教育委員会、警察等の関係職員が集まり、情報の交換、事例研究などを行う。また、多賀城市教育研究会と生徒指導部会との連携を密にし、児童生徒の健全育成を図る。

イ 児童生徒健全育成対策補助事業

児童生徒の問題行動や不登校及び安全対策を図ることを目的に行う事業への補助を行う。
(市内4中学校区) 市から250千円を補助。

ウ 「スクールカウンセラー」活用事業(平成9年度～)

従来、スクールカウンセラーを市内の中学校全校に配置して、生徒・教職員・保護者などの教育相談に当たっていた。平成24年度からは小学校へもスクールカウンセラーを配置して教育相談に当たっている。

エ 「子どもの心のケアハウス」運営事業(平成29年度～)

「心の教室相談員」等を統廃合し、不登校、いじめ、心のケア等を実施するケアハウスを運営し、対象児童等の支援体制の充実を図る。

オ 「スクールソーシャルワーカー」活用事業(平成21年度～)

児童生徒のいじめ、不登校、児童虐待等の様々な問題環境に対し、教育分野に関する知識に加え、社会福祉等の専門的な知識・技術を用いる「スクールソーシャルワーカー」を配置し、関係機関との連携を通して、問題を抱える児童生徒に支援を行う。

カ 多賀城市いじめ問題対策連絡協議会(平成27年度～)

市教育委員会を中心に市、学校、スクールソーシャルワーカー、宮城中央児童相談所、仙台法務局塩釜支局、塩釜警察署などの機関で構成し、いじめの防止等の対策及び連携を図る。

(3) 特別支援教育の充実

ア 特別支援教育支援員の配置

在籍者の多い特別支援学級に支援員を配置し、担任の指示を受けながら学校生活、日常生活の支援・補助等を行う。また、LD・ADHD等の障害をもつ児童が在籍する小学校の通常学級に支援員を配置し、担任と連携して集団生活への適応を図る支援・補助等を行う。

イ 心身障害児就学指導推進協議会の充実

2市3町(多賀城市、塩竈市、七ヶ浜町、利府町、松島町)における心身障害児を早期に発見し、適切な教育を行うため、教育委員会の諮問機関として設置。

委員：教育長、学校長代表、医師、福祉関係者、学識経験者等

専門委員：特別支援学級担任、保健師、福祉関係者等

ウ 校内における特別支援教育の推進

心身障害児の適正就学を図るため、特別支援教育コーディネーターを中心とする校内指導体制を充実させる。

また、情報交換や研修の場を通じ、全教職員が心身障害児についての理解を深め、障害児教育相談を推進するとともに、児童生徒の特性にあった適切な教育を行う。

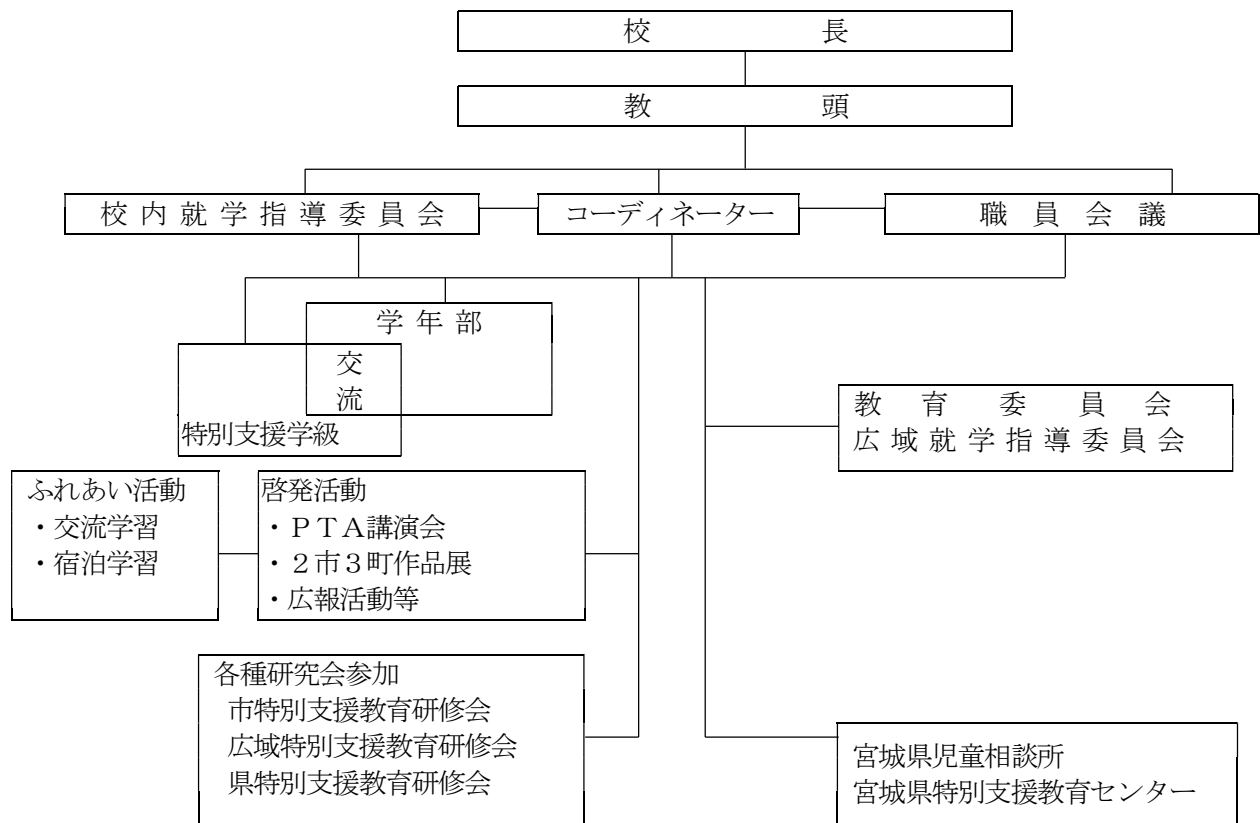

※脚注 LD・・・学習障害 ADHD・・・注意欠陥・多動性障害

エ 特別支援学級の設置年度、年度別学級数等

(ア) 特別支援学級が初めて設置された年度

区分 学校名	知的障害	自閉症 ・ 情緒障害	言語障害	肢体不自由	聴覚障害	病虚弱	弱視
多賀城小	昭和39年度	昭和51年度	昭和61年度	平成26年度	平成11年度	平成25年度	—
多賀城東小	昭和41年度	平成7年度	—	—	平成18年度	平成17年度	—
山王小	昭和58年度	平成10年度	—	平成22年度	平成28年度	平成23年度	令和2年度
天真小	昭和58年度	平成17年度	—	平成29年度	—	—	—
城南小	昭和63年度	平成10年度	—	平成5年度	—	平成21年度	—
多賀城八幡小	平成13年度	平成14年度	—	平成30年度	—	—	—
多賀城中	昭和42年度	平成元年度	—	—	—	平成30年度	—
第二中	昭和62年度	平成14年度	—	平成27年度	—	平成26年度	—
東豊中	昭和62年度	平成13年度	—	—	平成24年度	平成23年度	—
高崎中	平成7年度	平成16年度	—	平成15年度	平成24年度	平成15年度	—

※ 多賀城小の言語障害学級は、平成9年度から「ことばの教室（通級指導教室）」となる。

(イ) 年度別特別支援学級数及び在籍児童・生徒数

(各年5月1日現在)

項目		年度				
		平成 28 年度	平成 29 年度	平成 30 年度	平成 31 年度	令和 2 年度
小学校	設置校数	6校	6校	6校	6校	6校
	学級数	19学級	21学級	23学級	24学級	22学級
	児童数	72人	78人	85人	86人	90人
中学校	設置校数	4校	4校	4校	4校	4校
	学級数	10学級	8学級	10学級	10学級	9学級
	生徒数	28人	24人	36人	44人	39人

(ウ) 令和2年度多賀城市立小・中学校特別支援学級設置状況

(令和2年5月1日現在)

学校名	知的障害		自閉症 ・ 情緒障害		肢体不自由		聴覚障害		病虚弱		弱視		合計	
	学級	在籍	学級	在籍	学級	在籍	学級	在籍	学級	在籍	学級	在籍	学級	在籍
多賀城小	2	13	1	6	-	-	1	1	1	1	-	-	5	21
多賀城東小	1	8	1	5	-	-	-	-	-	-	-	-	2	13
山王小	1	7	1	7	-	-	1	2	1	1	1	1	5	18
天真小	1	4	2	10	1	1	-	-	-	-	-	-	4	15
城南小	1	6	1	7	1	1	-	-	-	-	-	-	3	14
多賀城八幡小	1	3	1	5	1	1	-	-	-	-	-	-	3	9
小計	7	41	7	40	3	3	2	3	2	2	1	1	22	90
多賀城中	1	4	1	8	-	-	-	-	1	1	-	-	3	13
第二中	1	6	1	4	-	-	-	-	-	-	-	-	2	10
東豊中	1	7	-	-	-	-	-	-	-	-	-	-	1	7
高崎中	1	6	1	2	1	1	-	-	-	-	-	-	3	9
小計	4	23	3	14	1	1	-	-	1	1	-	-	9	39
合計	11	64	10	54	4	4	2	3	3	3	1	1	31	129

(エ) 「ことばの教室」(通級指導教室)

在籍する学級・学校から児童に必要とされた時間だけ通級による指導を行い、話す力や聞く力を高めていくように指導するところが「ことばの教室」である。

平成9年4月に多賀城小学校に設置された。令和2年5月現在、市内小学校からの児童16名が指導を受けている。

(オ) 「LD・ADHD等児童を対象とする通級学級」(通級指導教室)

平成19年度から、LD・ADHD等により学習や行動の面で特別な教育的支援が必要な児童への指導充実のため設置した。令和2年5月現在、多賀城小学校で14名、多賀城東小学校で16名、山王小学校で9名、天真小学校で12名、城南小学校で17名、多賀城中学校で4名、高崎中学校で8名が指導を受けている。

(4) 外国人による外国語指導事業

社会の国際化が進展する中で、中学校の生徒が生きた外国語に接する機会を設け、英語教育の充実を図ることを目的に、平成7年7月に外国語指導助手（ALT）を1名招致した。

その後、平成8年7月にもう1名招致し、平成18年8月まで2名で2校ずつの中学校を担当して、平成15年度からは各小学校にも定期的に配置を行っている。

平成18年8月からは、語学指導等を行う外国語活動指導支援業務を外部委託することにより、英語教育及び国際理解教育の充実を図った。

また、平成23年度からの新学習指導要領実施に向け、小学校外国語活動のための移行期間として、平成21年度から小学校6校に年間2名の外国語指導助手（ALT）を追加配置した。

ア 招致外国青年一覧（平成7年7月から平成18年8月まで）

国籍	期間内延べ招致者
イギリス	4人
カナダ	2人
アメリカ	6人

イ 業務委託（平成18年8月から平成29年3月まで）

契約期間	業務配置人数
平成18年8月28日～平成21年3月31日	2人
平成21年4月1日～平成24年3月31日	4人
平成24年4月1日～平成29年3月31日	4人

ウ 人材派遣（平成29年4月から令和5年3月まで）

- ・学習指導要領に基づく年間指導計画、学習指導案、授業設計等作成時の情報提供及び企画提案
- ・中学校における英語授業の支援並びに使用する教材研究、教材作成及び教材提供
- ・小学校における外国語活動授業及び英語活動授業の支援
- ・授業の反省、分析、評価への参加と情報提供及び学習指導に関するノウハウの提供
- ・その他教育委員会と受託者において協議の上決定した業務

契約期間	業務配置人数
平成29年4月1日～平成32年3月31日	4人
平成30年4月1日～令和2年3月31日	5人
令和2年4月1日～令和5年3月31日	5人

(5) 情報教育の推進

児童及び生徒が情報社会に主体的に対応できる「情報活用能力」を身につけ、更なる学力向上に資するため、昭和63年度からパソコンの導入をしている。各年度の導入実績については、下表のとおりである。

年 度	小 学 校	中 学 校
平成元年度		多賀城中学校 10台
平成3年度		東豊中学校 21台
平成4年度		第二中学校 11台
平成5年度		多賀城中学校 11台
平成6年度		高崎中学校 22台
平成8年度	多賀城小学校 12台 多賀城東小学校 12台 山王小学校 12台	
平成9年度	天真小学校 12台 城南小学校 12台 多賀城八幡小学校 12台	
平成11年度		第二中学校 42台
平成12年度		東豊中学校 42台
平成13年度		多賀城中学校 42台
平成14年度		高崎中学校 42台
平成15年度	多賀城小学校 22台 山王小学校 22台	
平成16年度	多賀城東小学校 22台 天真小学校 22台	
平成17年度	城南小学校 22台 多賀城八幡小学校 22台	第二中学校 42台
平成18年度		多賀城中学校 42台 東豊中学校 42台
平成19年度		
平成20年度	多賀城小学校 42台 山王小学校 42台	高崎中学校 42台
平成21年度	多賀城東小学校 42台 天真小学校 42台	
平成22年度	城南小学校 42台 多賀城八幡小学校 42台	第二中学校 47台
平成23年度		多賀城中学校 47台 東豊中学校 47台
平成24年度		高崎中学校 47台
平成25年度	多賀城小学校 47台 山王小学校 47台	
平成26年度	多賀城東小学校 47台 天真小学校 47台	
平成27年度	城南小学校 42台 多賀城八幡小学校 42台	第二中学校 47台
平成28年度		多賀城中学校 47台 東豊中学校 47台
平成29年度		高崎中学校 47台
平成30年度	多賀城小学校 47台 山王小学校 47台 ※平成25年度借上機の再リース	

平成 31 年度	多賀城小学校	63 台	
	多賀城東小学校	72 台	
	山王小学校	63 台	
	天真小学校	58 台	

(6) 校務の情報化の推進

教職員の校務の効率化と質の向上、児童生徒に対する教育の質の改善、学校運営の改善及び情報の正しい活用と情報セキュリティの確保のため、平成 27 年度から教職員 1 人につき 1 台の校務用パソコン及び校務支援システムを順次整備し、各小中学校の校務の情報化を推進している。

年度区分による導入実績

年 度	小 学 校	中 学 校
平成 27 年度	多賀城小学校 40 台	多賀城中学校 40 台
平成 28 年度	多賀城東小学校 35 台	第二中学校 40 台
平成 29 年度	山王小学校 37 台 天真小学校 30 台	東豊中学校 29 台
平成 30 年度	城南小学校 40 台 多賀城八幡小学校 25 台	高崎中学校 40 台

(7) 現職教育の推進

地方教育行政の組織及び運営に関する法律第 45 条第 1 項に基づき、次に掲げる事業を推進し、教職員の資質の向上を図る。

- ・ 学校運営研修
- ・ 全教職員研修（講演会）及び教育研究論文発表
- ・ 学校事務担当者研修
- ・ 生徒指導担当者研修
- ・ 特別支援教育担当者研修
- ・ 学校保健研修
- ・ 宮城県教育研修センター研修受講による研修
- ・ 宮城県特別支援教育センター研修受講による研修
- ・ 初任者（1 年目、2 年目）研修、新採・転入教職員研修
- ・ 教職経験者研修（5 年研・10 年研・20 年研・長期社会体験研修等）
- ・ 文部科学省指定等による研究・研修
- ・ ICT を活用した授業づくり研修
- ・ 理科研修
- ・ わたしたちの多賀城（デジタル版）活用研修
- ・ 「キーテクノロジーを学ぶⅡ」研修（東北学院大工学部との連携）
- ・ 校内研修（各学校に委任）
- ・ テーマ別研修（教科、道徳、特別活動、情報教育等）

3 学校教育指導関係資料

(1) 進路指導

多賀城市立中学校卒業生の進路状況（各年3月卒業者）

区 分	平成27年	平成28年	平成29年	平成30年	平成31年
進 学 者 数	608人 (99.8%)	593人 (99.7%)	598人 (99.2%)	554人 (99.1%)	549人 (99.8%)
就 職 者 数	1人 (0.2%)	0人 (0.0%)	1人 (0.2%)	1人 (0.2%)	0人 (0.0%)
専修学校・ 各種学校等	0人 (0.0%)	0人 (0.0%)	0人 (0.0%)	1人 (0.2%)	0人 (0.0%)
そ の 他	0人 (0.0%)	2人 (0.3%)	4人 (0.7%)	3人 (0.5%)	1人 (0.2%)
計	609人 (100.0%)	595人 (100.0%)	603人 (100.0%)	559人 (100.0%)	550人 (100.0%)

ア 教科書一覧表

令和2年度使用教科書一覧（小学校）

教科書 種目	発行者 (略称)	教科書名	教科書 種目	発行者 (略称)	教科書名
国 語	東書	新編新しい国語	音 楽	教芸	小学生の音楽
書 写	東書	新編新しい書写	図画工作	開隆堂	図 画 工 作
社 会	東書	新編新しい社会	家 庭	東書	新編新しい家庭
地 図	帝国	楽しく学ぶ小学生の地図帳	保 健	東書	新編新しい保健
算 数	東書	新編新しい算数	英 語	東書	NEW HORIZON Elementary English Course
理 科	東書	新編新しい理科			
生 活	東書	新編新しい生活	道 徳	東書	新 しい 道 徳

令和2年度使用教科書一覧（中学校）

教科書 種目		発行者 (略称)	教科書名	教科書 種目		発行者 (略称)	教科書名
国語		東書	新編新しい国語	音楽	(一般)	教出	中学音楽 音楽のおくりもの
書写		東書	新編新しい書写		(器楽合奏)	教出	中学器楽 音楽のおくりもの
社会	(地理的分野)	東書	新編新しい社会地理	美術		光村	美術
	(歴史的分野)	東書	新編新しい社会歴史	保健体育		東書	新編新しい保健体育
	(公民的分野)	東書	新編新しい社会公民	技術		開隆堂	技術・家庭（技術分野）
地図		帝国	中学校社会科地図	家庭		開隆堂	技術・家庭（家庭分野）
数学		東書	新編新しい数学	英語		東書	NEW HORIZON English Course
理科		東書	新編新しい科学	道徳		東書	新しい道徳

イ 小学校用副読本

書名	対象学年	編集担当
わたしたちの多賀城	3年	多賀城市教育委員会

第3章 幼 児 教 育

1 幼児教育の概要

現在、多賀城市内には6園の幼稚園が設置されており、いずれも私立の施設である。市外に通園している幼児も多く、本年度は、就園児の8.6%を占めている。多賀城市立学校入学者のうち幼稚園修了者は、令和2年入学者で60.3%に達している。

以上のような状況を考慮し、多賀城市では、私立幼稚園の充実した運営と保護者負担の軽減を図るため、いくつかの助成措置を行っている。そのうち、令和元年10月1日より開始した幼児教育の無償化については、令和2年度より多賀城市保健福祉部保育課に担当を変更した。

(1) 幼稚園・園児数の推移

(各年5月1日現在)

年度 区分		平成28年度	平成29年度	平成30年度	平成31年度	令和2年度
幼稚園数※ (市内内の幼稚園数)		22箇所 (6箇所)	20箇所 (6箇所)	24箇所 (6箇所)	18箇所 (6箇所)	19箇所 (6箇所)
園 児 数	5歳児	353人	352人	315人	318人	318人
	4歳児	348人	323人	323人	312人	284人
	2・3歳児	264人	258人	261人	277人	293人
計		965人	933人	899人	907人	895人

※幼稚園数は、市内在住の園児が通園している市外の幼稚園も含んだ数

※令和2年度の園児数は、施設等利用給付認定者数

(2) 多賀城市立小学校入学者の入学前の状況

(各年5月1日現在)

年度 区分		平成28年度	平成29年度	平成30年度	平成31年度	令和2年度
幼稚園修了者		356人 (68.3%)	368人 (64.9%)	370人 (64.2%)	353人 (67.4%)	340人 (60.3%)
保育所修了者		151人 (29.0%)	192人 (33.9%)	202人 (35.1%)	162人 (30.9%)	217人 (38.5%)
幼稚園・保育所 類似施設終了者		11人 (2.1%)	1人 (0.2%)	3人 (0.5%)	4人 (0.8%)	4人 (0.7%)
在家庭・その他		3人 (0.6%)	6人 (1.1%)	1人 (0.2%)	5人 (1.0%)	3人 (0.5%)
計		521人 (100.0%)	567人 (100.0%)	576人 (100.0%)	524人 (100.0%)	564人 (100.0%)

2 幼児教育の振興

幼児教育の振興を図るため、私立幼稚園に対する助成措置として、次のような補助を行っている。

(1) 私立幼児教育施設運営費補助

この制度は、幼児教育の育成及び保護者負担の軽減を図るため、多賀城市に居住する園児が通園している幼児教育施設の設置者に対し、運営費（幼児教育施設の運営上必要とする園具及び教材費）の一部を補助するものである。

ただし、子ども・子育て支援法（平成24年法律第65号。以下「法」という。）第27条第1項の確認を受けた幼稚園、法附則第7条の規定により施行日に確認があったものとみなす幼稚園、及び就学前の子どもに関する教育、保育等の総合的な提供の推進に関する法律（平成18年法律第77号）第2条第6項に規定する認定こども園を除く。

ア 私立幼児教育施設運営費対象基準

○施設割費

- ・多賀城市内に設置している幼児教育施設

1園当たり＝180,000円（平成18年度から）

○園児割費

- ・多賀城市に住所を有する園児が在園する幼児教育施設
（平成29年度までは、市外幼児施設を含む）

園児1人当たり＝500円

イ 私立幼児教育施設運営費補助の推移

区分		年度				
		平成27年度	平成28年度	平成29年度	平成30年度	平成31年度
補	施設割	1,080,000円	1,080,000円	1,080,000円	1,080,000円	1,080,000円
	対象施設数	6箇所	6箇所	6箇所	6箇所	6箇所
助	園児割	463,000円	469,000円	450,500円	393,000円	401,000円
	対象施設数	13箇所	12箇所	10箇所	6箇所	6箇所
額	合計	1,543,000円	1,543,000円	1,530,500円	1,473,000円	1,481,000円
園児数		926人	926人	933人	786人	802人

第4章 就学奨励

1 就学援助制度

経済的理由のため就学が困難で、援助を希望する児童生徒の保護者に対して、国や県及び市が学用品、通学用品の購入費、給食費などを援助することにより、児童生徒の就学を確保し、小・中学校における教育を円滑に受けられるようにするために設けられている制度である。

(1) 対象者

ア 要保護者

生活保護法第6条第2項に規定する要保護者すなわち、現に生活保護法によって保護を必要とする状態にあるものをいう。

イ 準要保護者

- (ア) 生活保護法の適用が停止又は廃止された者
- (イ) 市民税が非課税である者
- (ウ) 国民年金の保険料の免除を受けている者
- (エ) 国民健康保険税の減免を受けている者
- (オ) 個人の事業税・固定資産税の減免を受けている者
- (カ) 児童扶養手当の支給を受けている者
- (キ) 生活福祉資金の貸付を受けている者
- (ク) 前各号に掲げる者のほか、次のいずれかに該当する者
 - ・東日本大震災により大規模半壊以上の被害を受けた者
 - ・特に経済状況が悪いと認められる者（収入が不安定で生活状態が悪い、失業中・求職中で収入が少ない等）

援助対象者		支給対象費目
要保護者	被保護者	教育扶助受給者
	被保護者	教育扶助以外の扶助受給者
	保護を受けていない者	修学旅行費、医療費
準要保護者		学用品費、通学用品費、修学旅行費、校外活動費、学校給食費、医療費、新入学児童生徒学用品費、卒業アルバム代

※ 準要保護者に対し給与対象費目とされているもののうち、要保護者で教育扶助受給者が給与対象費目とされていない費目は、生活保護法に基づく教育扶助として福祉事務所で該当者に支給される。

2 特別支援教育就学奨励

教育の機会均等の趣旨にのっとり、小学校若しくは中学校の特別支援学級への就学の特殊事情にかんがみ、特別支援学級へ就学する児童・生徒の保護者の経済的負担を軽減するため、その負担能力の程度に応じ、国及び市が、学用品費、通学用品、給食費等を援助する制度である。

就 学 援 助 費

費 目 別		支 給 人 数 (人)					支 給	
		平 成 27年度	平 成 28年度	平 成 29年度	平 成 30年度	平 成 31年度	平 成 27年度	平 成 28年度
小 学 校 費	学用品費・通学用品費・校外活動費等	358	326	327	301	306	4,869,720	4,387,584
	校外活動費(宿泊)	64	50	54	44	43	228,480	181,000
	新入学児童学用品費	38	36	47	66	34	777,860	736,920
	修学旅行費	77	73	60	57	44	1,458,421	1,401,384
	医 療 費	21	14	0	0	1	83,700	46,880
	学 校 給 食 費	357	328	329	300	305	14,639,401	13,177,059
	計	915	827	817	768	732	22,057,582	19,930,827
中 学 校 費	学用品費・通学用品費・校外活動費等	250	239	241	206	183	5,873,051	5,523,581
	校外活動費(宿泊)	47	38	27	28	18	279,066	231,800
	新入学生徒学用品費	85	73	66	83	40	2,001,750	1,719,150
	修学旅行費	86	78	82	70	65	4,772,933	4,190,906
	医 療 費	27	19	13	0	0	81,087	113,131
	学 校 給 食 費	247	236	238	200	180	11,231,080	10,723,510
	計	742	683	667	587	486	24,238,967	22,502,078
合 計	1,657	1,510	1,484	1,355	1,218	46,296,549	42,432,905	

※ 平成31年度から新入学児童生徒学用品費の入学前支給を開始

特 別 支 援 教 育 就 学

費 目 別		支 給 人 数 (人)					支 給	
		平 成 27年度	平 成 28年度	平 成 29年度	平 成 30年度	平 成 31年度	平 成 27年度	平 成 28年度
小 学 校 費	学用品費・通学用品費・校外活動費等	39	40	48	45	41	209,676	227,695
	校外活動費(宿泊)	8	5	7	8	11	14,280	9,050
	交流学習交通費	3	0	6	0	0	420	0
	新入学児童学用品費	8	9	10	9	6	77,159	72,486
	修学旅行費	8	8	6	7	8	70,907	74,490
	学 校 給 食 費	43	45	48	52	51	898,837	947,023
	計	109	107	125	121	117	1,271,279	1,330,744
中 学 校 費	学用品費・通学用品費・校外活動費等	7	13	18	16	13	48,496	103,471
	校外活動費(宿泊)	8	0	2	1	1	23,966	0
	交流学習交通費	20	24	22	26	29	22,640	9,520
	新入学生徒学用品費	2	4	7	6	3	23,550	47,100
	修学旅行費	2	9	6	5	8	55,808	237,091
	学 校 給 食 費	15	21	18	19	21	352,132	475,138
計	54	71	73	73	75	526,592	872,320	
合 計	163	178	198	194	192	1,797,871	2,203,064	

の 推 移 (実績)

金 額 (円)			1 人 当 た り の 額 (円)				
平 成 29年度	平 成 30年度	平 成 31年度	平 成 27年度	平 成 28年度	平 成 29年度	平 成 30年度	平 成 31年度
4,374,126	4,149,222	3,979,481	13,603	13,459	13,377	13,785	13,004
195,480	159,280	155,660	3,570	3,620	3,620	3,620	3,620
1,908,200	2,679,600	1,530,400	20,470	20,470	40,600	40,600	45,011
1,130,257	1,099,803	829,212	18,941	19,197	18,838	19,295	18,845
0	0	3,400	3,986	3,349	0	0	3,400
13,142,876	12,482,911	11,021,190	41,007	40,174	39,948	41,610	36,135
20,750,939	20,570,816	17,519,343	101,577	100,269	116,383	118,910	120,015
5,620,396	4,797,464	4,220,862	23,492	23,111	23,321	23,289	23,064
164,700	159,004	100,520	5,938	6,100	6,100	5,679	5,584
3,128,400	3,934,200	2,096,000	23,550	23,550	47,400	47,400	52,400
4,477,189	3,990,077	3,672,725	55,499	53,730	54,600	57,001	56,503
37,270	0	0	3,003	5,954	2,867	0	0
10,789,213	8,979,635	7,654,648	45,470	45,439	45,333	44,898	42,525
24,217,168	21,860,380	17,744,755	156,952	157,884	179,621	178,267	180,076
44,968,107	42,431,196	35,264,098	258,529	258,153	296,004	297,177	300,091

奨 励 費 の 推 移 (実績)

金 額 (円)			1 人 当 た り の 額 (円)				
平 成 29年度	平 成 30年度	平 成 31年度	平 成 27年度	平 成 28年度	平 成 29年度	平 成 30年度	平 成 31年度
250,116	256,803	219,361	5,376	5,692	5,211	5,707	5,350
10,860	14,480	20,075	1,785	1,810	1,511	1,810	1,825
560	0	0	140	0	93	0	0
102,350	175,453	132,849	9,645	8,054	10,235	19,495	22,141
55,774	65,112	71,875	8,863	9,311	9,296	9,302	8,984
984,076	1,116,317	984,832	20,903	21,045	20,502	21,468	19,310
1,403,736	1,628,165	1,428,992	46,712	45,912	46,888	57,782	57,610
82,220	128,111	84,040	6,928	7,959	4,568	8,007	6,464
6,100	2,558	2,586	2,996	0	3,050	2,558	2,586
14,895	18,075	9,990	1,132	397	677	695	344
58,875	134,242	76,895	11,775	11,775	8,411	22,374	25,631
163,025	141,675	222,824	27,904	26,343	27,171	28,335	27,853
426,885	431,833	415,642	23,475	22,626	23,716	22,728	19,792
752,000	856,494	811,977	74,210	69,100	67,593	84,697	82,670
2,155,736	2,484,659	2,240,969	120,922	115,012	114,481	142,479	140,280

第5章 学校保健・安全教育

1 児童生徒の保健管理

- (1) 健康実態調査を実施して、児童生徒の体位の実態を把握し、その向上に努めている。
- (2) 継続的な健康観察によって、児童生徒の保健管理・保健指導の基盤とする。
- (3) 定期健康診断の結果に基づき、異常者あるいは疑わしい者に対しては精密検査を実施し、その管理指導に努めている。

ア 定期健康診断による疾病異常別数

小 中 別		小 学 校					中 学 校					
年 度		27	28	29	30	31	27	28	29	30	31	
受検者数(人)	男	1,760	1,750	1,736	1,699	1,675	852	811	811	814	846	
	女	1,675	1,597	1,558	1,589	1,559	865	842	842	763	775	
内 科 的 疾 患	脊柱異常	男	0.1	0.1	0.1	0.1	0.0	0.4	0.1	0.0	0.0	0.0
		女	0.3	0.3	0.3	0.3	0.0	0.1	0.2	1.3	0.4	0.0
	皮膚異常	男	7.5	7.3	7.3	7.6	8.9	3.4	3.7	2.7	2.1	2.2
		女	7.5	6.1	6.8	7.5	7.9	1.3	0.6	0.6	1.1	0.7
	ぜんそく	男	9.8	10.7	12.5	9.9	13.1	6.9	7.4	8.3	7.9	7.7
		女	7.1	7.5	10.1	6.8	10.1	5.3	5.3	4.3	5.1	5.0
	腎臓病	男	0.2	0.3	0.2	0.2	0.1	0.0	0.0	0.1	0.2	0.4
		女	0.3	0.0	0.1	0.1	0.3	0.5	0.2	0.1	0.0	0.1
	心臓病	男	1.4	0.7	1.1	0.9	0.8	1.8	1.2	1.2	1.8	0.8
		女	1.7	0.9	1.0	0.9	1.0	1.4	0.8	0.5	0.7	0.9
	その他	男	1.5	1.0	1.8	2.9	4.0	2.5	1.5	0.9	1.5	1.2
		女	1.4	2.1	1.5	3.0	4.5	1.4	0.7	0.9	1.0	0.9
	運動機能障害		男	0.2	0.2	0.2	0.2	0.2	0.0	0.0	0.1	0.0
			女	0.2	0.1	0.1	0.1	0.1	0.0	0.1	0.1	0.1
言語障害		男	0.8	0.6	0.8	0.5	0.8	0.0	0.0	0.0	0.0	
		女	0.1	0.2	0.1	0.3	0.5	0.0	0.0	0.0	0.0	
受検者数(人)		男	1,782	1,765	1,750	1,720	1,682	861	827	818	827	
		女	1,693	1,613	1,565	1,604	1,570	873	854	794	780	
尿	たん白	男	0.1	0.1	0.0	0.1	0.0	0.6	0.5	0.1	0.0	
		女	0.2	0.0	0.0	0.1	0.1	0.1	0.2	0.0	0.3	
	糖	男	0.0	0.0	0.0	0.0	0.0	0.1	0.0	0.0	0.0	
		女	0.0	0.0	0.0	0.0	0.0	0.0	0.0	0.0	0.0	
	潜血	男	0.3	0.4	0.1	0.1	0.1	0.5	0.2	0.1	0.2	
		女	0.5	0.4	0.2	0.0	0.4	0.8	0.7	1.0	0.4	

小 中 別		小 学 校					中 学 校					
年 度		27	28	29	30	31	27	28	29	30	31	
受検者数(人)	男	887	-	-	-	-	-	-	-	-	-	
	女	836	-	-	-	-	-	-	-	-	-	
ぎょう虫卵保有	男	0.0	-	-	-	-	-	-	-	-	-	
	女	0.0	-	-	-	-	-	-	-	-	-	
受検者数(人)	男	907	847	890	793	850	275	267	274	283	279	
	女	838	769	762	802	757	281	254	263	247	264	
耳	耳垢栓塞	男	8.4	15.0	12.0	12.2	12.2	10.5	16.5	15.3	14.8	14.0
		女	9.9	13.1	11.5	12.0	13.2	7.5	12.6	12.2	12.6	13.6
鼻	鼻 炎	男	9.1	15.1	11.6	12.9	9.7	7.3	15.0	6.6	6.7	9.3
		女	4.6	11.5	7.5	9.6	5.6	6.4	7.9	6.1	4.5	6.8
咽	慢性副鼻腔炎	男	1.1	1.5	1.6	2.0	0.7	1.5	1.1	0.4	0.4	0.4
		女	0.2	0.8	1.0	1.0	0.5	1.4	1.2	0.0	0.0	0.4
喉	滲出性中耳炎	男	1.2	1.4	1.1	1.5	1.4	0.0	1.1	0.4	1.8	1.1
		女	0.6	1.8	0.7	0.7	1.2	0.0	0.8	0.4	0.8	0.0
疾	そ の 他	男	1.3	0.2	0.6	0.6	1.4	0.0	1.1	0.7	2.5	0.7
		女	0.6	0.4	0.3	0.9	0.3	0.7	1.2	0.4	0.4	0.8
受検者数(人)	男	1,184	1,134	1,167	1,113	1,160	572	622	527	544	577	
	女	1,139	1,027	1,022	1,082	1,055	551	668	582	519	538	
難聴の疑い	男	0.3	0.4	0.6	0.6	0.3	0.5	1.3	0.8	0.0	0.0	
	女	0.4	0.2	0.4	0.2	0.7	0.4	0.9	1.7	1.0	0.4	
受検者数(人)	男	1,746	1,735	1,726	1,690	1,631	859	807	805	810	834	
	女	1,657	1,583	1,539	1,570	1,526	864	839	788	750	772	
眼	結 膜 炎	男	3.7	1.5	0.8	0.8	0.7	6.2	5.6	5.8	3.1	4.8
		女	1.3	0.7	1.0	0.6	0.4	3.1	1.9	3.3	1.2	1.7
疾	眼 瞼 炎	男	0.8	0.1	0.3	0.2	0.2	0.2	0.1	0.4	0.1	0.4
		女	0.4	0.5	0.5	0.2	0.1	0.1	0.0	0.5	0.3	0.1
び	斜 視	男	0.1	0.2	0.2	0.2	0.2	0.0	0.1	0.0	0.5	0.2
		女	0.1	0.0	0.2	0.3	0.1	0.3	0.4	0.3	0.3	0.3
常	そ の 他	男	0.9	0.9	0.6	0.5	0.5	0.3	0.2	0.1	0.1	0.5
		女	0.8	0.4	0.5	0.4	0.3	0.1	0.2	0.0	0.1	0.9

※ 学校保健安全法施行規則の一部改正により、平成28年度からぎょう虫卵保有検査を廃止
 小数点第2位は四捨五入で0.04以下は0.0で記載

イ 視力の状況

(単位：%)

小 中 別		小 学 校					中 学 校				
年 度		27	28	29	30	31	27	28	29	30	31
受検者数(人)	男	1,780	1,765	1,753	1,676	1,683	872	839	831	838	868
	女	1,688	1,613	1,564	1,606	1,568	881	869	817	785	791
A(1.0以上)	男	69.9	69.8	69.7	69.5	69.0	48.9	50.1	47.8	44.0	47.7
	女	64.0	65.0	64.3	65.6	64.0	42.0	41.7	42.7	40.3	41.2
B(0.7~0.9)	男	14.4	14.4	13.9	14.1	14.2	16.6	19.8	17.8	19.8	20.0
	女	17.4	15.1	16.4	14.5	15.6	20.7	19.6	18.7	20.5	21.1
C(0.3~0.6)	男	11.7	12.8	12.9	13.4	12.3	22.7	22.9	23.2	25.9	23.0
	女	13.6	15.5	14.7	15.7	16.4	26.3	27.5	26.8	27.9	27.6
D(0.3未満)	男	3.9	2.9	3.5	3.6	4.5	11.8	7.3	11.2	10.3	9.2
	女	5.0	4.4	4.6	4.1	4.0	11.0	11.3	11.8	11.3	10.1

ウ 虫歯の状況

(単位：%)

小 中 別		小 学 校					中 学 校				
年 度		27	28	29	30	31	27	28	29	30	31
受検者数(人)	男	1,755	1,740	1,730	1,691	1,654	849	817	810	818	835
	女	1,664	1,600	1,542	1,590	1,554	855	838	791	757	767
な し	男	41.4	45.1	47.9	55.5	53.4	54.3	53.9	52.6	55.6	59.5
	女	46.3	49.6	51.6	55.0	57.9	53.9	54.1	51.1	50.7	54.8
治 療 完 了	男	21.4	22.7	23.2	17.5	23.3	17.7	21.3	15.9	21.4	19.8
	女	22.2	22.2	21.3	18.4	19.4	18.1	22.0	19.6	25.9	25.0
未 処 置	男	35.7	32.2	29.0	27.0	23.2	27.8	24.8	31.5	22.9	20.7
	女	31.5	28.3	27.1	25.6	21.9	28.0	24.0	29.3	23.4	20.2

エ 児童生徒の発育状況

(ア) 身長 (cm)

年 度			27	28	29	30	31	30	
区 分			多 賀 城 市					全 国	県
小 学 校	1 年	男	116.7	116.8	117.4	116.9	117.3	116.5	116.8
		女	116.2	116.6	116.2	116.2	116.4	115.6	116.5
	2 年	男	122.5	122.7	122.7	123.2	122.7	122.5	122.8
		女	122.1	122.0	122.9	121.5	121.8	121.5	122.1
	3 年	男	128.5	128.3	128.3	128.4	129.1	128.1	128.8
		女	127.9	128.4	128.0	128.6	127.8	127.3	128.3
	4 年	男	134.2	133.9	133.1	133.7	133.9	133.7	134.0
		女	133.8	133.8	134.2	134.1	134.5	133.4	134.2
	5 年	男	140.1	139.9	139.3	138.8	139.3	138.8	139.6
		女	140.0	140.6	141.1	140.9	141.0	140.1	140.9
	6 年	男	145.7	146.4	145.7	145.4	145.1	145.2	145.9
		女	147.5	147.2	147.2	147.5	147.3	146.8	146.8
中 学 校	1 年	男	153.4	153.6	154.4	153.5	152.8	152.7	153.9
		女	152.2	152.2	152.1	151.9	152.3	151.9	152.0
	2 年	男	160.8	160.5	160.6	161.9	160.8	159.8	161.2
		女	154.8	154.9	155.1	154.9	155.0	154.9	155.2
	3 年	男	166.2	165.9	166.2	166.1	166.9	165.3	166.3
		女	156.4	156.2	156.5	156.8	156.5	156.6	156.7

(イ) 体重 (kg)

年 度			27	28	29	30	31	30	
区 分			多 賀 城 市					全 国	県
小 学 校	1 年	男	21.6	21.8	22.0	21.5	21.9	21.4	21.8
		女	21.4	21.9	21.4	21.5	21.6	20.9	21.6
	2 年	男	24.2	24.1	24.5	24.8	24.4	24.1	24.4
		女	24.2	24.2	24.8	24.3	24.3	23.5	24.1
	3 年	男	27.8	27.5	27.8	27.6	28.2	27.2	27.7
		女	27.1	28.0	27.1	27.8	27.2	26.4	27.6
	4 年	男	31.4	31.3	30.8	31.3	31.4	30.7	31.9
		女	30.6	30.9	31.4	30.6	31.5	30.0	30.5
	5 年	男	35.3	35.7	35.4	34.7	35.0	34.1	35.9
		女	34.1	34.5	35.8	36.0	34.9	34.1	34.8
	6 年	男	39.9	39.4	40.0	39.9	39.3	38.4	39.9
		女	40.6	39.6	39.9	40.7	41.0	39.1	39.8
中 学 校	1 年	男	42.7	46.1	46.0	46.1	45.6	44.0	45.9
		女	44.4	45.2	44.1	44.4	45.9	43.7	45.1
	2 年	男	49.9	49.4	51.0	51.3	51.1	48.8	50.7
		女	48.4	48.0	48.9	48.5	48.2	47.2	48.2
	3 年	男	55.4	55.1	54.8	55.9	56.1	54.0	55.7
		女	50.9	50.6	51.1	52.0	51.0	49.9	51.4

2 就学時健康診断

次年度の小学校就学予定者に対し、毎年10月・11月中に各小学校において健康診断を実施している。この健康診断によって心身の状況を把握し、適切な就学が行われるよう必要な助言指導を行っている。

就学時健康診断疾病異常児童数（平成31年度）

（単位：人）

項 目		男	女	計
就 学 予 定 者		298	277	575
受 検 者		299	281	580
栄 養 不 良		0	0	0
疾 病	肥 満 傾 向	0	0	0
	脊 柱 異 常	0	0	0
	胸 郭 異 常	0	0	0
眼	視 力（0.9以下）	70	64	134
	結 膜 炎	4	7	11
	そ の 他 の 眼 疾 病	4	2	6
又 は	難 聴 の 疑 い	24	19	43
	中 耳 炎	7	8	15
	そ の 他 の 耳 疾 病	49	53	102
異 常	副 鼻 腔 炎	4	5	9
	鼻 炎	34	12	46
	扁 桃 肥 大	3	2	5
	そ の 他 の 鼻 及 び 咽 喉 疾 病	1	1	2
を	う 歯	56	61	117
	そ の 他 の 歯 疾 病	19	15	34
	口 腔 の 疾 病 及 び 異 常	8	9	17
有	ア ト ピ ー 性 皮 膚 炎	12	13	25
	そ の 他 の 皮 膚 疾 患 ・ 異 常	7	6	13
す る 者	身 体 虚 弱	0	0	0
	知 的 障 害 の 疑 い の あ る 者	9	5	14
	結 核 性 疾 患	0	0	0
	心 臓 の 疾 患	2	3	5
	運 動 機 能 障 害	0	0	0
	そ の 他 の 疾 病 及 び 異 常	11	13	24

3 学校環境衛生管理

各学校において換気、採光、照明及び保温を適切に行い、清潔に保つなど、環境衛生の維持を図るため、次のとおり検査を実施している。

- (1) プール水の消毒及び細菌などの検査
- (2) 飲料水の水質検査及び水飲場の管理検査
- (3) 照度及び照明の検査
- (4) 教室内空気検査
- (5) 学校給食の食品衛生及び設備の機能検査

4 独立行政法人日本スポーツ振興センター

学校管理下における児童生徒の事故に対し、その治療費及び見舞金等必要な給付を行う機関として独立行政法人日本スポーツ振興センターが設置されており、学校安全の普及充実のために貢献している。

独立行政法人日本スポーツ振興センター加入及び給付状況

(平成31年度)

区分	概要	在籍者数	加入者数	給付請求件数				給付額			
				負傷疾病	障害	死亡	計	負傷疾病	障害	死亡	計
小学校 (6校)		3,267人	3,267人	165件	0件	0件	165件	590,837円	0円	0円	590,837円
中学校 (4校)		1,678人	1,678人	238件	0件	0件	238件	1,084,056円	0円	0円	1,084,056円
合計 (10校)		4,945人	4,945人	403件	0件	0件	403件	1,674,893円	0円	0円	1,674,893円

※未加入者・・・小学校0人、中学校0人

5 安全教育

(1) 安全教育の基本方針

小・中学校学習指導要領総則第1の3の趣旨を踏まえ、学校における教育活動全体を通じて行う。

(2) 安全教育

- ・各教科、領域の関連を十分に考慮し、安全で楽しい学校生活が過ごせるように、安全学習、安全指導の充実を図る。
- ・日常生活における安全のために必要なことを実践的に理解させ、常に的確な判断のもとに安全に行動できるようにする。
- ・自他の生命を尊重し、学校の社会の安全向上に協力できるようにする。

(3) 安全管理と危機管理への対応

- ・学校内外の環境衛生、施設及び設備の整備のため、定期的、日常的点検及び臨時点検を行う。
- さらに、その対策に基づいた事後措置を適切に処理する。
- ・不審者や変質者等への適切な危機管理ができるようにする。

(4) 交通安全対策

通学路をはじめとした交通環境の整備に当たっては、関係機関の協力を得ながら安全な登下校ができるよう配慮していく。

第6章 学 校 給 食

学校教育の一環として、学校給食が児童及び生徒の心身の健全な発達に資し、かつ、児童及び生徒の食に関する正しい理解と適切な判断力を養う上で重要な役割を果たすことから、当市の学校給食は、献立等の対応における資質の向上及び食に関する指導その他の食育の推進に努めます。

1 多賀城市における学校給食の変遷

年	月 日	事 項	摘 要
昭和23年	1. 13	ミルク給食開始	多賀城小学校
昭和25年	4. 1	補食給食開始	〃
昭和32年	4. 1	〃	山王小学校
昭和36年	5. 1	完全給食開始	〃
昭和37年	5. 14	〃	多賀城東小学校
昭和38年	7. 1	ミルク給食開始	多賀城中学校
昭和40年	6. 1	完全給食開始	多賀城小学校
昭和45年	4. 1	開校と同時に完全給食開始	天真小学校
	8. 27	共同調理開始	学校給食共同調理場稼働 (第一学校給食センター)
		完全給食開始	多賀城中学校
昭和50年	4. 1	多賀城市学校給食センター運営審議会設置	
昭和50年	4. 1	開校と同時に完全給食開始	城南小学校
昭和51年	4. 1	〃	第二中学校
昭和55年	4. 21	市内全校米飯給食週2回の実施	第二学校給食センター稼働
昭和58年	4. 1	開校と同時に完全給食開始	多賀城八幡小学校
昭和62年	4. 1	〃	東豊中学校
	8. 27	米飯給食に地元米ササニシキの導入	全校
昭和63年	4. 1	市内全校米飯給食週3回の実施	〃
平成7年	4. 1	開校と同時に完全給食開始	高崎中学校
平成11年	4. 9	米飯給食購入方式開始	全校
平成12年	4. 1	米飯給食用米をひとめぼれに変更	
平成13年	6. 20	学校給食用食材地場産品導入	全校
平成14年	6. 10	新学校給食センター完成 (ドリームランチ多賀城)	
	8. 1	学校給食調理等業務民間委託	
	8. 27	新学校給食センター給食開始	全校
	11. 29	第一学校給食センター解体	撤去解体工事
平成15年	3. 20	第二学校給食センター解体	〃
平成16年	4. 1	給食実施回数を選択制導入	全校
平成23年	5. 6	米飯給食に「地元農家生産米」の 100%導入	全校 ひとめぼれ1等米
平成24年	8. 27	2学期の給食から放射能検査(給食	

平成29年	4. 13	1食分)の実施 地場産品(野菜、味噌等)13品目 の放射能検査の実施	
平成30年	3. 8	地場産品(野菜、味噌等)13品目 の放射能検査の終了	

2 施設の状況

(1) 名称及び所在地

ドリームランチ多賀城

多賀城市学校給食センター

〒985-0833

多賀城市栄四丁目2番18号

TEL 362-7874 FAX 362-7826



(2) 施設概要

区 分	内 容
工 期	平成13年6月18日～平成14年6月10日
給 食 開 始	平成14年8月27日
敷 地 面 積	4,276.35㎡
延 床 面 積	2,572.23㎡
建 物 面 積	1,984.23㎡
施設建築費	1,027,959千円
調理能力	7,000食/日
調理種類	副 食
調理方式	ドライ方式

3 給食提供状況

(1) 給食献立3コース(継続)

万一の食中毒等による被害を軽減するため、全食数5,500食を3コースに分け、各々のコースを約1,800食にする。

ア 小学校1献立2コース(継続)

小1コース(多賀城小学校、多賀城東小学校及び天真小学校)に提供した献立を翌日、小2コース(山王小学校、城南小学校及び多賀城八幡小学校)に提供する。

イ 中学校1献立1コース(継続)

多賀城中学校、第二中学校、東豊中学校、高崎中学校

ウ 各コースともに、米飯連続2日とパン1日を1サイクルで提供する。(継続)

(2) アレルギー等対応に係る児童、生徒等への対応（継続）

ア 除去食対応日

現在、アレルギー疾患の児童及び生徒への対応としては、給食の「全て」「牛乳」「パン」「米飯」「おかず」のいずれかの停止について、保護者から学校長に申請し、その結果を、学校長から学校給食センター所長に報告してもらい、基本的に報告日の4日後から停止部分を除いて対応している。

イ アレルゲン周知方法

児童、生徒及び保護者に対しては、献立のアレルゲンを把握できるように、献立表に主な原材料を掲載するとともに、希望者には細部にわたった原材料を記載した月ごとの詳細成分表を配布している。

(3) 年間給食実施回数（平成16年4月1日改正。継続）

区 分	学 年	実施回数（範囲内の回数を選択）
小学校	1・5・6年生	168～172回
	2・3・4年生	170～174回
中学校	1・2年生	160～164回
	3年生	150～154回

(4) 給食供給数の推移

（単位：食）

年 度	多 小	東 小	山王小	天真小	城南小	八幡小	小学校合計
平26	129,157	94,091	135,705	68,753	150,658	59,654	638,018
27	123,937	90,836	139,851	70,762	145,911	57,280	628,577
28	117,546	93,717	134,754	70,946	139,104	57,890	613,957
29	110,805	94,378	136,251	73,039	137,752	56,520	608,745
30	106,999	91,878	145,768	77,864	136,489	55,382	614,380
31	98,388	83,395	134,202	75,120	119,430	48,201	558,736
年 度	多 中	第二中	東豊中	高崎中	中学校合計	その他	総 計
平26	87,079	76,983	41,691	102,886	308,639	8,041	954,698
27	84,749	75,365	41,189	100,650	301,953	8,320	938,850
28	75,947	74,243	45,264	97,326	292,780	8,010	914,747
29	71,255	73,570	43,299	95,592	283,716	7,324	899,785
30	71,871	71,869	46,393	90,967	281,100	7,502	902,982
31	71,366	69,072	44,649	87,148	272,235	6,646	837,617

※ その他には、受託業者、試食会分を掲載（検食、保存食分を除く。）

※ 平成31年度については、新型コロナウイルス対策として学校臨時休業（令和2年3月）に伴う給食停止による供給数の減を含む。

4 給食費

(1) 給食費の推移

区 分 年 度	小 学 校		中 学 校	
	改 訂 額	引 上 げ 額	改 訂 額	引 上 げ 額
昭62 ～ 平元	192 円	4 円	229 円	5 円
平 2 ～ 平 6	202 円	10 円	241 円	12 円
平 7 ～ 平10	213 円	11 円	253 円	12 円
平11	223 円	10 円	266 円	13 円
平12	235 円	12 円	278 円	12 円
平13 ～ 平25	247 円	12 円	290 円	12 円
平26 ～	254 円	7 円	298 円	8 円

(2) アレルギー等による給食費の減額単価算出方法（継続）

アレルギー等による給食費の減額単価の算出方法は、次のとおりとする。

ア 牛乳は、児童又は生徒に提供している価格で算出する。

イ パン及び米飯については、パン及び米飯の年間想定回数と単価（小学校は学年でグラム数が違うので平均単価）を考慮して算出する。この場合、パンの価格については、角パンなどの基本パンの単価で算出する。

ウ おかずの単価については、牛乳及び米飯の平均単価を考慮して算出する。

5 学校給食センターと関係機関とのかかわり

(1) 学校給食センター運営審議会との関係（継続）

学校長、保護者、行政機関職員及び学識経験者で構成(13名)されている審議会に、1回/年、学校給食センターの状況を報告する。

また、審議会においては、適切な学校給食のあり方などについて議論されており、学校給食センターでは、その内容を尊重する。

(2) 給食主任者会との関係（継続）

各学校の給食主任と学校給食センター職員による意見交換等を行うための給食主任者会を開催するとともに、日々、給食主任との連絡調整を行う。

6 民間委託（継続）

継続して調理、食材発注等業務を委託（公募型プロポーザル方式による複数年委託）し、学校給食センターの経費の縮減及び効率的運営を行う。

7 衛生管理（継続）

学校給食衛生管理基準を徹底し、^ハ^サ^ッ^プの考え方にに基づきハード、ソフト両面の安全対策を行う。

*HACCPとは、食品の安全性を保証する衛生管理の手法の一つで、原材料の生産から調理されて喫食者の口に入るまでの各段階で発生すると考えられる危害（ハザード）を科学的に分析し、その危害発生を防止できるポイントを定め、これを重点的に管理することで安全性を確保するという手法。

第3部 生涯學習

第1章 生涯学習

1 生涯学習の意義

人間が人間らしく生きていく上で「学ぶこと」は欠くことのできない営みである。人間は生活の質を高めるために学び続けてきた。学習は経験による行動の変容であり、人は誰でも学ぶことによって、それまでの生き方を問い直し、よりよいライフスタイルをつくることができる。

生涯学習は、学校で行われている学習だけでなく、地域社会や家庭で行われているものも含んだ包括的な概念である。学習の場として学校の役割は大きい一方で、生活の質を高めるための学びは、学校以外の場所でも行われるべきものである。80年以上の人生を送る時代に、いかにして健康で楽しく賢く生きていくかは大きな課題であり、「いつでも、どこでも、だれでも」学ぶ機会が得られ、学びの成果を活かすことのできる生涯学習社会の実現が、生きがいや幸福感を得るためには重要である。

生涯学習の推進は、教育基本法や社会教育法、生涯学習の振興のための施策の推進体制等の整備に関する法律など関係法令に従って、地域特性を踏まえたさまざまな取り組みが進められており、福祉やまちづくりといった分野には、地域や家庭での学びが課題解決に繋がる場合も少なくない。企業の社会貢献としての活動や民間の生涯学習機関の活動が盛んに行われている地域も多い。学習の形態も、指導者による講習会形式のほかワークショップやフィールドワークといった形を採り入れる機会も増えている。生涯学習の目指すべき方向は、個々の学びの成果を社会に還元する「知の循環型社会」の構築を目指すことであり、生涯を通じた学習支援と学校・家庭・地域が連携して社会全体の教育力が向上するところにある。

2 多賀城市の生涯学習

本市の生涯学習社会の実現に向けた取組の歴史は古く、生涯学習推進本部を平成5年2月に設置し、平成6年11月には生涯学習推進基本構想を策定している。以来、折々の環境変化や社会的要請に対応して社会教育施設・文化施設・スポーツ施設等の施設管理運営、講座・教室・大会等の事業実施、団体の支援育成、個人の活動支援等に取り組んできた。

この間、生涯学習100年構想実践委員会や芸術文化協会、婦人会、体育協会、特定非営利活動法人多賀城市民スポーツクラブ等の市民活動団体が、主体的に市民対象の事業を実施し、生涯学習分野における市民の参画と協働による取組が進んでいる。

施設の運営についても、市民サービスの向上のための指定管理者制度の導入が進んでいる。スポーツの分野では、「市民による市民のためのスポーツ」を理念とするスポーツ関係の非営利活動法人を社会体育関係施設の指定管理者に指定し、施設運営及びスポーツ事業を実施している。芸術文化の分野では、専門性と品質の高いサービス提供のため、民間企業で構成する共同事業体を文化センターの指定管理者とし、施設の管理と優れた芸術文化に市民が触れる機会の提供を行っている。公民館施設については、平成26年度からは大代地区公民館の管理運営を地域住民組織が指定管理者として担っている。平成28年3月にJR多賀城駅前に移転新設した市立図書館もこの制度を導入し、知の拠点としての役割を担っている。市立図書館は、生涯学習の拠点施設であるばかりではなく、文化センターとともに東北随一の文化交流拠点を構成する主要施設である。

地域の教育力向上も期待が大きい分野であり、学校・家庭・地域の連携協力による青少年健全育成が課題となっている。地域で取り組む教育活動は分野を限定せず、子育てや健康づくり、防火、防犯、防災など多様なメニューを地域住民自らが準備し、事業を実施している地区も数多い。このほか、放課後子ども教室、学校支援地域本部事業等の制度を活用した協働教育事業や、家庭教育事業、学校施設開放事業を展開し、地域住民の教育活動への参画を進めている。

3 生涯学習の今後

社会環境の変化が激しい中、人間力や人間関係構築力、さらには地域社会における安全安心をもたらす地域力、社会力を高めることに貢献する生涯学習の重要性はますます高まっている。生涯学習振興に向け個人や地域社会、市民活動団体、関係機関等が協働であるいは重層多元的に展開されることが望まれている。

特に、地域コミュニティの充実強化は今後の地域づくりに必要不可欠でもある。このことは先の東日本大震災における救助救出や避難等の行動で証明されている。青少年の育成、子育て支援、豊かな高齢化社会等、人々の暮らしの安全安心のため生涯学習の果たす役割はますます大きくなっている。趣味やスポーツを通じて豊かなときを過ごすことを契機にしながら、人と人のつながりを確かなものにし、学びの成果を社会に還元する取組を進め、地域コミュニティ充実強化に向けた生涯学習の推進が求められている。

第2章 社会教育

1 社会教育の振興

多賀城市では、社会教育施設（体育施設を除く。）として、文化センター（中央公民館、市民会館及び埋蔵文化財調査センターの複合施設）、地区公民館2館、図書館を設置し、各施設で社会教育事業を展開している。

(1) 青少年の健全育成

ア 家庭教育の振興

子どもの成長に重要な役割を担っている家庭の教育力を高めるため、小・中学生や就学前の子どもとその保護者を対象に家庭教育に関する講座を関係機関との連携の下に開催している。

イ 青少年育成事業

青少年の健全な育成に資する活動を推進するとともに、自然とのふれあいや仲間との多様で豊かな生活体験を持つことによる「心の成長」を促すための事業等を実施している。

(ア) 青少年育成センター

学校、家庭及び地域社会の連携の下に、青少年の健全育成に関する活動を推進している。相談には、青少年指導員が当たっている。

- 面接相談 ・ 育成相談 毎週火曜日（10時～15時）
- 電話相談 ・ 保護者からの相談 月曜日から金曜日（10時～16時）
・ こどもナヤミ相談 月曜日から金曜日（9時～17時）
（こども専用フリーダイヤル）時間外は留守番電話で対応している。

○ 相談件数

区分	平成27年度	平成28年度	平成29年度	平成30年度	平成31年度
面接相談	5件	1件	1件(1)	2件	1件
電話相談	12件	10件	24件(11)	11件	8件
計	17件	11件	25件(12)	13件	9件

※()は、18歳以上

○ 街頭指導活動

- ・ 補導員6人を委嘱し、街頭指導にあたっている。（委嘱期間は1年）
- ・ 街頭指導は、補導員2人一組で週3回巡回している。年間指導回数：約120回
- ・ 年1回、11月の全国子ども若者育成支援強調月間の期間内に補導員全員で、市内一斉街頭指導を実施している。

○ 補導機関等との連絡調整

- ・ 教育総務課、子育て支援課、心のケアハウスとの連絡会議を月1回実施している。
- ・ 宮城県青少年補導センター連絡協議会等出席し、研修や情報交換を実施している。

○ 青少年健全育成多賀城市民会議

- ・ 明日の多賀城市を担う青少年の健全育成を目的に設立した市民組織で、市内の関係団体、関係機関の代表者により組織している（昭39.5設立）。
- ・ 市内各中学校生徒代表による「少年の主張」大会を開催している。
- ・ 青少年の健全育成の啓発と実践的活動を進めている。
（善行者表彰、街頭指導・啓発活動、環境浄化活動など。）
- ・ 機関誌「こころ」を多賀城市子ども会育成連合会と共同で発行している。

(イ) 成人式

成人としての役割と責任を自覚し、地域社会の一員として青年を祝い励ますことを目的に実施している。

平成19年からは、市内4つの中学校から推薦された卒業生により実行委員会を組織する等、市民参画型の式典となっている。

自由な発想のもとにアイデアを出し合い、令和2年成人式では、パンフレットのイメージ作成、恩師スピーチの依頼、司会進行、新成人挨拶など、自分たちの手でオリジナルの成人式を行っている。



成人式

(2) 地域社会教育の推進

ア 学校開放講座

生涯学習時代となり、学校教育と社会教育の連携が求められている。そこで、学校が有する教育機能と教職員の専門的知識を生かした学校開放講座を開設し、多様な学習機会の提供に努め、社会教育の振興を図るとともに、住民相互の交流と地域の教育力の向上を図っている。

- ・ 小中学校で実施したことのある講座

パソコン教室、お気に入りのCD・DVDを作ろう、短歌や俳句で多賀城を知ろう、茶道体験教室、おり染め講座、かんたん木工教室、たのしい陶芸教室、紙粘土細工を楽しもう、ものづくりに挑戦、野菜や果物の秘密を探ろう、星空観察会、太陽について知ろう、大道仮説実験、仮説実験授業、おもしろい実験教室、動力を作ろう、電気を作ろう、社会問題から子供の発達を考える、発達障害を抱える子どもたちの見え方や聞こえ方擬似体験、初心者バドミントン教室、バレーボール、キンボールスポーツ、ソフトバレーボール（初級・中級）、ノルディックウォーキングを楽しもう、親子バスケットボール教室、ソフトテニス教室、初心者のためのフットサル教室、ホヤの解剖調理講座、一眼レフ初級講座、絵手紙入門、木版画入門、初心者のためのデジカメ講座、今こそ英会話、カルタで多賀城の史跡を学ぼう、切り絵作品

を作ろう、コカリナ教室、折り紙で遊ぼう、親子実験教室、教科書に載った絵本、あき缶でご飯を炊こう、似顔絵教室、サイエンススクール、プログラミング、防災クッキング等

・ 東北学院大学公開講座

「東北学院大学と多賀城市との連携協力協定」に基づく事業の一環として開催している。社会の変化に伴い、政治・経済・文化のグローバル化が進展している中であって、さまざまな社会的問題に即応することが求められており、その必要性に応じて、広く地域市民のために大学の研究成果を公開し、学びの機会を提供している。

イ 子ども読書活動の推進

平成18年2月に多賀城市子ども読書活動推進計画（計画期間：平成18年度から平成22年度まで）、平成23年7月に第2次多賀城市子ども読書活動推進計画（計画期間：平成23年度から平成27年度まで）を策定し、家庭・地域・学校・図書館・行政など、社会全体で積極的に読書活動を支援し、子どもたちを心豊かに育て、より良い子ども読書環境づくりを推進している。計画策定以来、学校図書館への司書派遣事業や学校や保育所、児童館などでの読み聞かせ活動などに取り組んでいる。

平成28年3月には、第3次多賀城市子ども読書活動推進計画（計画期間：平成28年度から平成32年度まで）を策定し、引き続き、市関係機関との連携のもと、読書活動推進計画の進行管理を行い、読書活動の普及啓発に努めている。平成28年度からは、中学校図書館への司書派遣も開始した。

ウ 放課後子ども教室推進事業

子どもたちが地域の人々と一緒に学習やスポーツ活動を行うことにより、心豊かで健やかに育まれる環境づくりを推進することを目的とし放課後子ども教室を実施している。



平成31年度の実施内容

実施校	実施日	参加児童 (延べ)	参加ボランティア (延べ)	イベント（主な内容）	
多賀城小学校	46日	1,376人	426人	1回	芋煮会
多賀城東小学校	36日	812人	206人	2回	工作体験等
山王小学校	65日	2,054人	459人	0回	—
天真小学校	77日	2,197人	659人	2回	テニス体験会
城南小学校	63日	2,409人	587人	1回	勉強会
多賀城八幡小学校	94日	1,652人	506人	2回	夏祭り等

エ 学校支援地域本部事業

東豊中学校区（多賀城東小学校、東豊中学校）、第二中学校区（山王小学校、第二中学校）、多賀城中学校区（多賀城小学校、天真小学校、多賀城中学校）、高崎中学校区（城南小学校、多賀城八幡小学校、高崎中学校）内に、学校支援地域本部を設立し、連携事業内容の検討や学校と地域の協力関係の構築を目指して情報交換を行っている。

平成31年度は、本の読み聞かせ、裁縫の指導補助、昔遊び体験、町探検の安全見守り、手芸クラブの指導補助、調理実習補助、スポーツテスト補助、田植え・稲刈り等を行った。

オ 防災キャンプ

災害時に主体的に対応しようとする青少年の育成及び地域防災力の基盤となるコミュニティの醸成を通じた地域教育力の向上を目指し、地域住民や関係団体等の参画を得ながら、防災・減災プログラムを取り入れたキャンプを実施している。この事業は平成28年度から令和2年度までの時限的なものとし、期間中段階的に拡大して実施することとしている。

平成31年度は、小学生を対象に中央公民館、山王地区公民館及び大代地区公民館で1泊2日のキャンプを実施した。

(3) 研修事業

多賀城市の社会教育の推進基盤強化を目的とし、社会教育活動指導者に対する研修を実施している。

また、放課後子ども教室推進事業、学校支援地域本部事業に携わるコーディネーター・ボランティアの資質向上のため、子どもとのコミュニケーション等をテーマにした研修会を開催している。

(4) 社会教育関係団体の育成、支援事業

ア 多賀城市父母教師会連合会（昭和53.4設立）

市立小中学校の全10校で構成。各PTAの連絡提携と情報交換を行うほか、中学校区単位ごとの地域ぐるみ生徒指導活動や研修会等の事業を実施し、全市のPTA活動の充実発展と児童生徒の健全育成に大きな役割を果たしている。

イ 多賀城市子ども会育成連合会（昭和45.7設立）

市内22地区の子ども会育成会で構成。子ども会活動の活発化を図るため、各地区子ども会育成会は、それぞれ特色ある活動を行っているが、多賀城市子ども会育成連合会は、各地区子ども会育成会の連絡提携を深め、情報交換や各種事業を実施し、青少年の健全育成に努めている。

ウ 多賀城市婦人会連合会（昭和22.4設立）

市内4地区の婦人会で構成。会員相互の親睦を図り知性と情操の向上を目的として、情報交換や社会奉仕活動、指導者研修等の事業を実施し、地域社会の発展に大きな役割を果たしている。

エ 多賀城市芸術文化協会（昭和46.5設立）

24団体で構成。芸術・文化の充実と振興を目的に文化祭を開催するとともに指導者研修等に参加し、本市の芸術文化の発展に大きな役割を果たしている。

オ 青少年健全育成多賀城市民会議（昭和49.5設立）

教育・福祉等の関係者で構成。広く一般市民の青少年育成についての関心を高める活動を推進している。

2 市民会館（指定管理施設）

【所在地】 〒985-0873
 多賀城市中央二丁目27番1号
 （文化センター内）

TEL 368-0131／368-0132

FAX 368-0132

【開館時間】 9：00～21：30

【休館日】 月曜日（ただし、休日の場合はその翌日）
 休日の翌日（ただし、土日の場合は除く）
 年末年始（12月28日～1月4日）



【利用料金】

使用区分		使用時間	午前	午後	夜間	午前・午後	午後・夜間	全日
			9時～正午	13時～17時	18時～ 21時30分	9時～17時	13時～ 21時30分	9時～ 21時30分
大 ホ ル	入場料等を徴 しない場合	平日	32,500円	49,600円	68,200円	82,200円	117,000円	150,000円
		土曜日	44,800円	66,700円	83,800円	111,000円	150,000円	195,000円
		日曜日						
		祝日						
	500円以下の 入場料等を徴 する場合	平日	41,800円	65,200円	88,400円	107,000円	153,000円	195,000円
		土曜日	59,000円	87,000円	108,000円	146,000円	195,000円	254,000円
		日曜日						
		祝日						
	500円を超え 1,000円以下 の入場料等を 徴する場合	平日	49,600円	74,500円	102,000円	124,000円	177,000円	226,000円
		土曜日	68,200円	99,400円	124,000円	167,000円	224,000円	292,000円
		日曜日						
		祝日						
1,000円を超 え3,000円以 下の入場料等 を徴する場合	平日	66,700円	99,400円	135,000円	166,000円	235,000円	301,000円	
	土曜日	90,100円	133,000円	166,000円	223,000円	300,000円	390,000円	
	日曜日							
	祝日							
3,000円を超 える入場料等 を徴する場合	平日	83,800円	123,000円	168,000円	207,000円	291,000円	375,000円	
	土曜日	107,000円	160,000円	219,000円	267,000円	380,000円	487,000円	
	日曜日							
	祝日							
小 ホ ル	入場料等を徴 しない場合	平日	7,500円	12,300円	15,400円	19,900円	27,800円	35,400円
		土曜日	10,600円	15,400円	20,000円	26,100円	35,500円	46,200円
		日曜日						
		祝日						
	500円以下の 入場料等を徴 する場合	平日	10,600円	15,400円	20,000円	26,100円	35,500円	46,200円
		土曜日	13,800円	20,000円	26,200円	33,800円	46,300円	60,100円
		日曜日						
		祝日						

使用時間		使用区分		午前	午後	夜間	午前・午後	午後・夜間	全日
		9時～正午	13時～17時	18時～ 21時30分	9時～17時	13時～ 21時30分	9時～ 21時30分		
小 ホ ー ル	500円を超え 1,000円以下 の入場料等を 徴する場合	平日		12,300円	16,900円	24,800円	29,200円	41,700円	54,100円
		土曜日							
		日曜日 祝日		15,400円	23,100円	31,000円	38,600円	54,200円	69,700円
	1,000円を超 え3,000円以 下の入場料等 を徴する場合	平日		15,400円	23,100円	32,500円	38,600円	55,600円	71,100円
		土曜日							
		日曜日 祝日		20,000円	31,000円	41,800円	51,100円	72,900円	93,000円
	3,000円を超 える入場料等 を徴する場合	平日		20,000円	29,400円	40,300円	49,400円	69,700円	89,700円
		土曜日							
		日曜日 祝日		24,800円	38,600円	52,800円	63,400円	91,400円	116,000円
展 示 室	入場料等を徴 しない場合	平日		3,300円	4,900円	6,800円	8,200円	11,700円	15,100円
		土曜日							
		日曜日 祝日		4,500円	6,700円	8,500円	11,200円	15,200円	19,800円
	500円以下の 入場料等を徴 する場合	平日		4,200円	6,400円	8,800円	10,600円	15,300円	19,500円
		土曜日							
		日曜日 祝日		5,800円	8,600円	11,000円	14,500円	19,600円	25,500円
	500円を超え 1,000円以下 の入場料等を 徴する場合	平日		4,900円	7,400円	10,300円	12,300円	17,700円	22,600円
		土曜日							
		日曜日 祝日		6,800円	10,000円	12,900円	16,900円	23,000円	29,800円
	1,000円を超 え3,000円以 下の入場料等 を徴する場合	平日		6,700円	10,000円	13,800円	16,800円	23,800円	30,600円
		土曜日							
		日曜日 祝日		9,200円	13,500円	17,100円	22,800円	30,700円	39,900円
	3,000円を超 える入場料等 を徴する場合	平日		9,200円	12,300円	16,900円	21,600円	29,200円	38,500円
		土曜日							
		日曜日 祝日		10,600円	16,900円	23,100円	27,600円	40,000円	50,700円
	リハール室			1,500円	2,200円	3,400円	3,800円	5,700円	7,300円
	第1	楽屋		400円	700円	950円	1,100円	1,600円	2,100円
	第2	楽屋		700円	1,100円	1,400円	1,800円	2,500円	3,300円
第3	楽屋		1,100円	1,500円	2,100円	2,700円	3,700円	4,800円	
第4	楽屋		1,100円	1,600円	2,200円	2,800円	3,900円	5,100円	
第1	練習室		500円	800円	1,200円	1,300円	2,100円	2,600円	
第2	練習室		500円	700円	1,100円	1,200円	1,800円	2,400円	
第3	練習室		500円	800円	1,100円	1,300円	1,900円	2,500円	

- (1) 沿革 昭和62年4月2日 開館（文化センター内）
平成23年4月1日 指定管理者制度導入

(2) 施設概要

敷地面積 17,543,12m²
建築面積 12,639,28m² （中央公民館、埋蔵文化財調査センターを含む。）
構造 鉄骨鉄筋コンクリート 地上3階、地下1階
主な施設 大ホール、小ホール、リハーサル室、展示室、楽屋4室、練習室3室

(3) 市民会館運営方針

音楽や演劇などの公演・イベントの増加とともに、市民が芸術文化に触れる機会が増加し、芸術文化に対する関心が高まっている。豊かな文化生活の営みにより温かい人間の交流、結びつきの社会をつくりだすため、ゆとりのある芸術文化の日常化、行政と市民との連携・協調を図り、会館施設の充実をもって利用の促進を図らなければならない。

また、事業の実施においても広域的な推進を図ることにより、それが市民への新たな啓発となり芸術文化の向上を促し、地域性と独自性を兼ね備えた新しい個性と創造性に富む地域文化の実現を目指す。

以上の点から、市民が21世紀を「ゆとり」と「生きがい」を持って生活していくための施策として、芸術文化の振興は欠かすことのできない分野であると認識し、市民の芸術文化の振興を図る。

また、平成23年4月から民間企業が有する専門性、ノウハウ、ネットワーク等を活用し、市民会館事業の量的、質的充実を図り、良質な芸術文化の提供等市民サービスの向上を図るため、指定管理制度を導入している。

(4) 重点施策

ア 施設運営面での充実

(ア) 昭和62年4月の開館以来、毎年、多くの入館者があることから総合施設としての充実を図るため、施設の特長を生かしながら、利用しやすい状態を常に確保するよう整備に努める。

さらに、エネルギー使用量の削減に努め、地球温暖化の要因となる二酸化炭素の排出抑制を図り、環境に配慮した施設運営に努める。

(イ) 市民が、一流の芸術を鑑賞できる機会を増やすため、会館のPRを積極的に行い、貸し館による公演の招請に努める。

(ウ) 市民会館の新たな利用及び活用の方法を検討し、貸し館による利用率を上げ、使用料収入の増加に努める（小ホールの立ち席での利用、展示室の平土間のホールとしての活用など）。

イ 文化情報の提供

市民の芸術文化への欲求は多岐にわたり年々高次化する傾向にある。これらの欲求に応えられるよう関係資料の収集、整理を行い、情報提供に努める。現在、市広報誌、公演ごとのポスター、チラシ、テレビスポット、新聞広告、イベント情報誌などの広報媒体を活用し情報を提供している。また、インターネットの公式ホームページによる情報提供、チケット予約サービスに加え、フェイスブック、SNSを活用した広報活動も行っている。

ウ 鑑賞型・参加型・創造型事業の展開

文化を育み担うのは一人ひとりの市民であることから、市民の意識、活動が主体となる。これらを助長し、芸術文化の風土を醸成するため、芸術文化の底辺拡大に努め、さまざまな催し物に接する機会を創る「鑑賞型」の事業、見ることにより文化に触発され、自ら参加し行動する「参加型」の事業、更にはより豊かな文化生活を創り上げる諸活動を自らが企画し、展開する「参加創造型」事業の推進に努める。

また、公演時に、託児ルームやオムツ替えスペースを設置するなど、サービスの充実に努めている。

(5) 平成31年度実施事業概要

事業名	月 日
かえっこバザールin多賀城V o l . 6	令和元年 5月 5日 (日・祝)
竹原ピストル One for the show tour 2019	5月 9日 (木)
陸上自衛隊東北方面音楽隊コンサート2019	5月26日 (日)
第71回宮城県合唱祭	6月 2日 (日)
Whiteプロジェクト2019公演 Requiem三部作「前夜」「海月と花火」「ニライカナイの風」	6月15日 (土)
しまじろうコンサート とびだせ! ワクワクぼうけんランド	6月22日 (土) 23日 (日)
NHK公開収録 「笑アニさまがやってくる!」	6月26日 (水)
全日本吹奏楽コンクール予選 宮城県予選 第31回多賀城・石巻地区予選	7月20日 (土) 21日 (日)
反田恭平 With MLMナショナル管弦楽団	7月27日 (土)
ロビーステージ&サークルフェア2019	7月28日 (日)
たがぶんリレーコンサート2019	8月 4日 (日)
第86回NHK全国学校音楽コンクール	8月17日 (土) 18日 (日)
圓楽・たい平 二人会	9月 1日 (日)
多賀城大学・山王大学・山茶花大学開放講座 庄司恵子のへらへらトークP a r t 5	9月21日 (土)
アニエス・ルテステュ 変貌する美 バレエとピアノー美の饗宴	9月28日 (土)
コンサートで避難訓練2019 (多賀城アンサンブル)	10月 5日 (土)
ヤングアメリカンズジャパントゥアー2019 秋	10月25日 (金) ~27日 (日)
多賀城市民音楽祭	11月10日 (日)

サークルフェア	11月10日(日)
渦が森団地の眠れない子たち	11月16日(土) 17日(日)
文化センター×山響 アウトリーチプロジェクトin多賀城①	11月23日(土・祝)
第7回全国小中学校リズムダンス ふれあいコンクール宮城県中学生大会	12月1日(日)
WAKU☆WAKU☆舞台スタッフ体験2019 「注文の多い料理店」「どんぐりと山猫」	12月14日(土)
おもいでのうたコンサート	12月15日(日)
郷古廉&加藤洋之デュオリサイタル	12月22日(日)
文化センター×山響 アウトリーチプロジェクトin多賀城②	令和2年1月28日(火)
よしもとお笑いライブin多賀城2020	2月20日(木)
もっと！輝け！第2回「多賀城市民の！歌謡祭！」	2月23日(日)

(6) 年度別利用状況

年度	平成27年度	平成28年度	平成29年度	平成30年度	平成31年度
利用 件数	5,180件 (24件)	5,266件 (25件)	5,509件 (22件)	4,354件 (35件)	4,917件 (27件)
利用 人数	159,019人 (19,446人)	152,798人 (19,912人)	207,469人 (21,195人)	213,925人 (82,174人)	183,255人 (52,963人)

※ () は市民会館主催事業

3 公民館

(1) 基本方針

公民館は、教育基本法、社会教育法に基づく教育機関で、住民の教養の向上、健康の増進、情操の純化を図り、生活文化の振興、社会福祉の増進を目的として設置している。

交通や通信技術の発達により、世界の情報が瞬時に入手できる環境が整えられているが、少子高齢化といった社会の変化が直接市民生活に与える影響も大きく、公民館の果たす役割も多岐にわたっている。

これらのことを踏まえ、第五次多賀城市総合計画の将来都市像「未来を育むまち 史都多賀城」を実現するため、生涯学習の推進と市民協働のまちづくりへの取組を進める。

(2) 重点施策と具体的事業

市民一人ひとりがより豊かな人生を送り、自己実現を図ることができるよう、多様な趣味や学習意欲・学習欲求に対応した講座、教室を充実させ、「学びたいとき」に「学びたいこと」が「学べる」学習の機会と情報を提供する。

市民がこれまで培ってきた経験や能力をもとに学習サークルを構成し、自主的に企画立案して行う生涯学習事業を支援する。

ア [中央公民館]

令和2年度は、生涯学習の市民団体等と連携しながら、次のとおり事業を展開する。

(ア) 社会状況の変化に即応した講座、教室等の実施

① 現代的課題に関する講座、教室の開催

防災や健康、青少年健全育成などの地域課題の解決に向けた学習機会の提供

② ライフステージに対応した講座、教室の開催

幼児期から高齢期までのライフステージに応じた学習機会の提供

③ 視聴覚ライブラリー運営事業

視聴覚教育を推進するため、視聴覚教材の貸し出しや映画会等の開催

(イ) 活動成果発表の場の創出

- ・ 地域住民や施設利用者が講師となる学習成果の還元事業
- ・ 利用団体相互の親睦と市民との交流を図る文化センターまっりの開催
- ・ 子どもから高齢者まで幅広い層の音楽愛好家に発表の場を提供し、市民音楽の祭典を創出

(ウ) 中央公民館の役割

中央公民館が今後も地区公民館を統括する本館（センター）的機能としての役割を担い、公民館3館の連携により、連動性のある事業の企画調整

イ [山王地区公民館]

令和2年度は、これまで以上に利便性や利用率の向上を図りつつ、地域に根ざした公民館として、地域の皆さんの協力を得ながら次のとおり事業を計画する。

(ア) 地域や社会のニーズに応じた講座、教室等の実施

① 現代的課題に関する講座、教室の開催

- ・ 地域の特徴を生かした事業
- ・ 地域からの提案に基づく事業

② ライフステージに対応した講座、教室の開催

- ・ 幼児期から高齢期までのライフステージに応じた講座、教室の開催

③ 地域住民が交流を図る機会の提供

- ・ 地域住民の活動を支援し、交流の機会をつくる事業

(イ) 活動成果発表の場の創出

① 地域住民や施設利用者が講師となる学習成果の還元事業

② 山王地区公民館まつり

(ウ) 社会教育施設等運営改革に向けての地域住民との合意形成

今後の施設のあり方について、他自治体等の事例を調査する。

(エ) 施設維持管理

地域の生涯学習の拠点として、環境に配慮した整備を行うとともに施設の適正な管理・運営に努める。

ウ [大代地区公民館]

指定管理2期目2年目となる令和2年度も、これまでの成果を踏まえ、地域の方との連携を深めながら、地域の課題解決やニーズに密接した事業を実施し、生涯学習の推進と市民協働のまちづくりへの取組を進める。

(ア) 時代に即応した講座、教室等の実施

① 現代的課題に関する講座、教室の開催

- ・ 現代社会が抱えるさまざまな問題、課題に対応した講座、教室を地域住民の視点に立って実施する。

② ライフステージに対応した講座、教室の開催

- ・ 幼児期から高齢期までのライフステージにおいて自ら学ぶ機会を創出し、心豊かな暮らしを実現するための講座、教室を実施する。

③ 地域住民が交流を図る機会の提供

- ・ 地域住民の活動を支援し、交流の機会をつくる事業を実施する。

④ 放課後の子どもたちの居場所づくり

- ・ 笠神、大代地区の東部地区には児童館もないことから、地域住民と連携し、長期間の休暇や学校終了後の子どもたちが、公共施設のルール、あいさつの必要性を学ぶとともに、年代を超えた学びや遊びができる場所を提供する事業を実施する。

(イ) 活動成果発表の場の創出

活動団体の参加意欲、学習意欲の向上を期するため「大代地区公民館まつり」を開催するとともに、作品展示の場としてホールを常時提供する。

(ウ) 施設維持管理

生涯学習及び地域コミュニティの拠点施設として、環境に配慮した整備を行うとともに施設の適正な管理・運営に努める。

(3) 公民館設置等の沿革

- 昭和23. 2 公民館設置
- 昭和25. 3 多賀城小学校に第1分館、山王小学校に第2分館を設置
各行政区に16の支所を設置し、社会教育の充実振興を図る
- 昭和35. 3 多賀城小学校、山王小学校の分館を廃止
各行政区の16支所を分館に改め、新たな行政区に2分館を増設(合計18分館)
- 昭和40. 4 中央公民館開館
(教育委員会事務局に併設されていた公民館を独立させ、町役場隣接地に設置)
- 昭和54. 7 山王地区公民館開館
(山王小学校の移設と、西部地区の市民からの社会教育施設建設要望)
- 昭和55. 4 大代地区公民館開館
(四市二町を処理対象地域とする宮城県仙塩流域下水道中央処理場が、大代地区に建設されるにあたり環境整備の一環として建設)
- 昭和58. 8 社会教育構造の変化により、分館制度を廃止
廃止後の施設は、地域住民の集会の場として利用
分館制度廃止に伴い、各行政区に社会教育振興員を設置
- 昭和62. 4 多賀城市文化センター開館
(中央公民館、市民会館、埋蔵文化財調査センターの複合施設)
(中央公民館を文化センターに移転)
- 平成19. 12 山王地区公民館体育館使用中止
(耐震判定指標を大幅に下回ることから、使用中止)
- 平成20. 10 山王地区公民館体育館解体
- 平成21. 1 大代地区公民館施設耐震工事着工
- 平成21. 3 大代地区公民館施設耐震工事竣工
- 平成22. 3 山王地区公民館体育館新築工事竣工
- 平成22. 8 山王地区公民館本館耐震改修工事着工
- 平成23. 3 山王地区公民館本館耐震改修工事竣工
- 平成23. 3 東日本大震災発生、多賀城市震度5強
文化センター、山王地区公民館を避難所として開設
- 平成23. 7 山王地区公民館避難所閉鎖
- 平成23. 8 文化センター避難所閉鎖
- 平成23. 9 文化センター災害復旧工事着工
- 平成23. 9 山王地区公民館施設利用再開
- 平成24. 1 大代地区公民館改修工事着工
- 平成24. 1 大代地区公民館災害復旧工事着工
- 平成24. 3 文化センター災害復旧工事竣工

平成24. 4	文化センター施設利用再開
平成24. 4	大代地区公民館別館廃止(6月解体)
平成24. 4	テニスコートフェンス暴風により倒壊(5月から利用再開)
平成24. 6	山王地区公民館災害復旧工事着工
平成24. 7	大代地区公民館改修工事竣工
平成24. 7	大代地区公民館災害復旧工事竣工
平成24. 8	大代地区公民館施設利用再開
平成24. 8	山王地区公民館太陽光発電設備設置工事着工
平成24.10	山王地区公民館災害復旧工事竣工
平成25. 2	山王地区公民館太陽光発電設備設置工事竣工
平成26. 4	大代地区公民館指定管理者制度導入

(4) 東日本大震災による社会教育施設の主な被害状況

ア 文化センター

- ・ 大ホール
舞台上部防火壁破損・落下、ステージ床・照明器具一部破損、可動プロセニウム破損、スプリンクラー配管の一部破損、客席天井グラスウールボード破損
- ・ 小ホール
舞台上部防火壁・客席上部照明器具・スプリンクラー配管の一部破損、テレビカメラ破損
- ・ 屋根瓦一部破損・落下
- ・ 中庭、駐車場の陥没、ひび割れ
- ・ 施設内・外壁に多数のクラック

イ 山王地区公民館

- ・ 建物内・外壁に大小クラック
- ・ 外構・建物周囲・駐車場の陥没、ひび割れ
- ・ 花壇・雨水枡の一部破損
- ・ 公民館本館から体育館までの渡り廊下一部破損
- ・ 体育館内ステージ上部壁剥離、音響スピーカー破損

ウ 大代地区公民館

- ・ 建物内・外壁に大小クラック
- ・ 津波により本館1階部分が浸水(床高1m)、事務室、和室等の設備、備品破損
- ・ 津波、漂流物により別館が全壊
- ・ 本館1階廊下、体育館土間コンクリート下の土砂等流出
- ・ 受電設備水没のため停電
- ・ 下水道排水管破断

(5) 中央公民館

【所在地】 〒985-0873
多賀城市中央二丁目 27 番 1 号（文化センター内）
TEL 368-0133 FAX 368-0132

【開館時間】 9：00～21：30

【休館日】 月曜日（ただし、休日の場合はその翌日）
休日の翌日（ただし、土日の場合は除く）
年末年始（12月28日～1月4日）

【使用料】

使用時間 使用区分	午 前	午 後	夜 間	午前・午後	午後・夜間	全 日
	9時～正午	13時～17時	18時～ 21時30分	9時～17時	13時～ 21時30分	9時～ 21時30分
第 1 会 議 室	800円	1,100円	1,400円	1,900円	2,500円	3,400円
第 2 会 議 室	800円	1,100円	1,400円	1,900円	2,500円	3,400円
第 3 会 議 室	800円	1,100円	1,400円	1,900円	2,500円	3,400円
第 4 会 議 室	1,500円	2,200円	3,400円	3,800円	5,700円	7,300円
第 5 会 議 室	700円	800円	1,100円	1,500円	1,900円	2,700円
第 1 和 室	950円	1,100円	1,500円	2,100円	2,700円	3,600円
第 2 和 室	700円	950円	1,200円	1,600円	2,200円	2,900円
第 3 和 室	700円	800円	1,100円	1,500円	1,900円	2,700円
茶 室	400円	500円	700円	950円	1,200円	1,600円
料 理 実 習 室	1,900円	3,100円	4,200円	5,100円	7,300円	9,300円
創 作 室	1,600円	2,700円	3,700円	4,400円	6,400円	8,100円
児 童 創 作 室	350円	400円	500円	750円	950円	1,300円
会 議 室	800円	1,100円	1,600円	1,900円	2,800円	3,600円

ア 主な施設

児童創作室、創作室、会議室6室、和室3室、茶室、料理実習室、視聴覚室

イ 事業概要

平成31年度は、次の事業を展開した。

対 象	事 業 名
青少年	<ul style="list-style-type: none"> 初めてのキッズ・アンガーマネジメント講座 ・夏休み子ども造形教室 ロボットファイター製作教室 ・防災デイキャンプin鶴ヶ谷児童館 サイエンスデイin多賀城 ・子どもコマ大戦in多賀城 中央公民館場所 カラーイラスト教室
成人	<ul style="list-style-type: none"> ～「肝」ケアとデトックス食材で春を元気に～春の薬膳料理教室 ～暑さに負けない身体の夏対策～夏の薬膳料理教室 目指せ！我が家のバーテンダー教室 子育て支援講座 アンガーマネジメントから学ぶ！～上手な叱り方のすすめ～
家庭	<ul style="list-style-type: none"> 絵本に出てくるお菓子作り教室 ・海藻おしば作り教室 簡単に作れる折り紙教室 ・ソニー(株)・ニッセイ共催ふれあい森林教室 ステップファミリーの基本を学ぶ～離婚・再婚と子どもたち～ ～ママも子どもも片づけ上手になろう～ お片づけ&コミュニケーション ごきげん！カンタン！リラックス！
高齢者	<ul style="list-style-type: none"> 多賀城大学（前期・後期）
全般	<ul style="list-style-type: none"> 多賀城市民音楽祭 ・文化センターまつり（新型コロナウイルス感染拡大防止のため中止） ・こどもまつり ・映画会（子ども・親子・出前）

ウ 年度別利用状況

【中央公民館主催事業】

区 分	年 度	平成27年度	平成28年度	平成29年度	平成30年度	平成31年度
	回 数		53件	69件	58件	65件
参加人数		5,006人	6,001人	7,239人	6,581人	3,908人

【年度別利用状況】（指定管理施設）

利用区分	年 度	平成27年度	平成28年度	平成29年度	平成30年度	平成31年度
	利用件数		5,105件	5,164件	5,067件	5,049件
利用人数		53,079人	46,314人	66,893人	66,655人	52,759人

エ 視聴覚ライブラリー実施状況

(ア) 映画会入場者数

年 度	平成27年度	平成28年度	平成29年度	平成30年度	平成31年度
入場者数	483人	1,208人	1,339人	1,275人	636人

平成27年度以降は、市内保育所等での出前映画会の鑑賞者を含む。

(イ) 視聴覚教材貸出し状況

16ミリフィルム

年度	平成27年度			平成28年度			平成29年度			平成30年度			平成31年度		
	件数	人数	本数	件数	人数	本数	件数	人数	本数	件数	人数	本数	件数	人数	本数
学校教育	0	0	0	0	0	0	0	0	0	0	0	0	0	0	0
社会教育	1	85	0	0	0	0	0	0	0	0	0	0	3	163	8
計	1	85	0	0	0	0	0	0	0	0	0	0	3	163	8

ビデオテープ

年度	平成27年度			平成28年度			平成29年度			平成30年度			平成31年度		
	件数	人数	本数	件数	人数	本数	件数	人数	本数	件数	人数	本数	件数	人数	本数
学校教育	0	0	0	0	0	0	0	0	0	0	0	0	0	0	0
社会教育	2	95	7	8	240	24	2	75	8	5	110	7	0	0	0
計	2	95	7	8	240	24	2	75	8	5	110	7	0	0	0

DVD

年度	平成27年度			平成28年度			平成29年度			平成30年度			平成31年度		
	件数	人数	本数	件数	人数	本数	件数	人数	本数	件数	人数	本数	件数	人数	本数
学校教育	0	0	0	0	0	0	0	0	0	0	0	0	0	0	0
社会教育	1	80	1	8	245	31	2	30	6	3	45	3	0	0	0
計	1	80	1	8	245	31	2	30	6	3	45	3	0	0	0

(ウ) 視聴覚機材貸出し状況（件数）

年度	平成27年度	平成28年度	平成29年度	平成30年度	平成31年度
プロジェクター	78	3	2	1	0
スクリーン	14	3	3	3	0
16ミリ映写機	0	0	0	0	0

オ 青少年の健全育成事業

青少年の健全な育成を推進するとともに、自然とのふれあいや仲間との多様で豊かな生活体験を持つことによる「心の成長」を促すための事業等を実施している。

(ア) 次世代リーダー（インリーダー）スクール

市内在住の小学校4～6年生のうち希望者を対象に、自然の中で「つくる・あそぶ・まなぶ」体験を通して、青少年期におけるコミュニケーション能力や規律意識を養い、心豊かな人格の形成とリーダーの育成を図るほか、子ども会活動等地域での異世代間交流充実のため、その推進役としてのリーダー養成を図っている。

(イ) ジュニアリーダー初級研修

市内在住の小学6年生から高校1年生のうち希望者を対象に、野外活動施設で1泊2日の研修及び事前・事後研修を実施している。ジュニアリーダー活動に関する興味・関心を高めさせ、ジュニアリーダー活動への意欲づけを図ることをねらいとし、子どもの理解やジュニアリーダーの役割（理論）、自然体験活動やレクリエーション活動、安全教育（実習）などを行い、研修終了後にジュニアリーダー初級資格を付与する。

さらに、ジュニアリーダーの技術向上のため、初級資格者の中で規定以上の活動実績があり活動への意欲と熱意のある者については、県教育事務所主催の中級研修、さらには県主催の上級研修に参加している。

(ウ) ジュニアリーダーエステバンの実践活動

初級研修を受講し資格を取得した者が、ボランティアサークル「エステバン」を結成し、子ども会行事などを中心とした遊びの指導や、自主企画事業（地域清掃、老人ホーム訪問、技術研修等）を実施しており、それらの活動へ支援を行っている。



初級研修の沢登り

カ 社会教育関係団体事務局

(ア) 多賀城市子ども会育成連合会（昭45.7設立）

(イ) 多賀城市芸術文化協会（昭46.5設立）

(1) 山王地区公民館

【所在地】 〒985-0851

多賀城市南宮字毛上 28 番地

TEL 368-6192 FAX 368-6192

【開館時間】 9 : 0 0 ~ 2 1 : 3 0

【休館日】 月曜日（ただし、休日の場合はその翌日）

休日の翌日（ただし、土日の場合は除く）

年末年始（12月28日～1月4日）



【使用料】

使用時間 使用区分	午 前	午 後	夜 間	午前・午後	午後・夜間	全 日
	9時～正午	13時～17時	18時～ 21時30分	9時～17時	13時～ 21時30分	9時～ 21時30分
体 育 館	1,600円	2,400円	3,000円	4,000円	5,400円	7,000円
第 1 児 童 室 兼 創 作 室	500円	500円	800円	1,000円	1,300円	1,900円
第 2 児 童 室 兼 創 作 室	500円	500円	800円	1,000円	1,300円	1,900円
第 1 和 室	500円	750円	950円	1,300円	1,700円	2,200円
第 2 和 室	500円	750円	950円	1,300円	1,700円	2,200円
第 3 和 室	500円	750円	950円	1,300円	1,700円	2,200円
調 理 講 座 室	800円	1,100円	1,400円	1,900円	2,500円	3,400円
第 1 会 議 室	800円	1,100円	1,400円	1,900円	2,500円	3,400円
第 2 会 議 室	800円	1,100円	1,400円	1,900円	2,500円	3,400円
第 3 会 議 室	800円	1,100円	1,400円	1,900円	2,500円	3,400円
講 座 室	800円	1,100円	1,400円	1,900円	2,500円	3,400円
視 聴 覚 室	800円	1,100円	1,400円	1,900円	2,500円	3,400円
庭 球 場	1時間当たり1面につき400円（夜間照明設備を併せて使用する場合には、当該額に1時間当たり1面につき700円を加算する。）					

ア 施設概要

敷地面積 7,549.84 m²

○本館棟

構 造 鉄筋造 地上3階

面 積 建築面積 426.52 m² 延べ床面積 1,155.70 m²

主 な 施 設 図書室、講座室、会議室3室、調理講座室、和室3室、視聴覚室、
児童室兼創作室2室、郷土資料室

○体育館棟

構 造 鉄骨造 地上2階

面 積 建築面積 690.35 m² 延べ床面積 736.06 m²

渡り廊下 建築面積 23.53 m² 延べ床面積 23.53 m²

○庭球場 2面（全天候型ハードコート 夜間照明あり）

イ 事業概要

平成31年度は、次の事業を展開した。

対 象	事 業 名
青少年	<ul style="list-style-type: none"> ・子どもコマ大戦 山王地区公民館場所 ・BOUSAI CAMP（防災キャンプ） ・ソニー・サイエンスプログラム「手づくり電池実験ワークショップ」 ・サンノウスイッチ ・死者の日&ハロウィンパーティー ・冬休み書道教室
家庭	<ul style="list-style-type: none"> ・親子小学生硬式テニス体験教室 ・小学生親子料理教室～宮城の郷土料理～
成人	<ul style="list-style-type: none"> ・今年も日本一長い？料理教室 ・ヴィーガン風お菓子づくり教室 ・UtaOH！！ワークショップ夏ver ・山王歴史講座「ブラサンノウ」 ・SANNOU BOOK CAMP ・苔玉作り教室 ・冬を楽しもう～凧あげと焼きいも ・みやぎ心の復興 ゴスペル・ワークショップ
高齢者	<ul style="list-style-type: none"> ・山王大学 ・脳トレ！筋トレ！スクエアステップ
地域交流	<ul style="list-style-type: none"> ・山王地区公民館まつり ・山王クリスマスミュージックアートフェスティバル

ウ 年度別利用状況

利用区分		年 度				
		平成27年度	平成28年度	平成29年度	平成30年度	平成31年度
主催事業	回 数	29回	28回	28回	40回	39回
	参加人数	1,130人	1,144人	1,138人	1,852人	1,776人
一般貸出	件 数	3,013件	2,953件	2,931件	2,928件	2,517件
	利用人数※	32,868人	30,988人	30,947人	31,179人	30,755人

※主催事業の参加人数を含む

山王庭球場の利用状況

年 度	平成27年度	平成28年度	平成29年度	平成30年度	平成31年度
利 用 者 数	9,934人	7,758人	7,505人	8,055人	7,261人

(2) 大代地区公民館（指定管理施設）

【所在地】 〒985-0832

多賀城市大代五丁目1番46号

TEL 364-8442 FAX 364-8453

【開館時間】 9：00～21：30

【休館日】 月曜日（ただし、休日の場合はその翌日）

休日の翌日（ただし、土日の場合は除く）

年末年始（12月28日～1月4日）



【利用料金】

使用時間 使用区分	午前	午後	夜間	午前・午後	午後・夜間	全日
	9時～正午	13時～17時	18時～ 21時30分	9時～17時	13時～ 21時30分	9時～ 21時30分
体育室	1,600円	2,400円	3,000円	4,000円	5,400円	7,000円
第1和室	500円	750円	950円	1,300円	1,700円	2,200円
第2和室	500円	750円	950円	1,300円	1,700円	2,200円
第3和室	500円	750円	950円	1,300円	1,700円	2,200円
調理室	800円	1,100円	1,400円	1,900円	2,500円	3,400円
第1会議室	800円	1,100円	1,400円	1,900円	2,500円	3,400円
第2会議室	800円	1,100円	1,400円	1,900円	2,500円	3,400円
視聴覚室	800円	1,100円	1,400円	1,900円	2,500円	3,400円

ア 施設概要

敷地面積 2,446.58 m²

構造 鉄骨鉄筋造 地上2階

建築面積 1階 951.90 m² 延べ床面積 1,416.51 m²

2階 464.61 m²

主な施設 図書室、会議室2室、視聴覚室、調理室、和室3室、体育室

イ 事業概要

平成31年度は、次の事業を展開した。

対 象	事 業 名
青少年	・書道教室 ・子ども広場 ・子ども英会話教室 ・防災キャンプ ・地元企業の工場見学 ・子どもコマ大戦 ・たたみづくり体験 ・食の不思議わかめについて学ぼう ・まなびの広場
成 人	・災害時に役立つサバ飯づくり ・外国家庭料理教室（カザフスタン） ・家でもできる脳トレ講座 ・地元の歴史散策（大代編） ・最近の手口を学ぶ消費者講座
家 庭	・大代カフェ ・親子料理教室
高齢者	・山茶花大学
全 般	・大代地区公民館まつり ・音楽まつり ・集いの広場 ・親子で遊ぼう

ウ 年度別利用状況

利用区分		年 度				
		平成27年度	平成28年度	平成29年度	平成30年度	平成31年度
主催事業	件 数	170件	176件	165件	181件	170件
	利用人数	2,416人	2,393人	2,457人	2,938人	3,108人
一般貸出	件 数	1,728件	1,755件	1,757件	1,785件	1,869件
	利用人数	23,002人	21,725人	22,602人	21,361人	21,445人
合 計	件 数	1,898件	1,931件	1,922件	1,966件	2,039件
	利用人数	25,418人	24,118人	25,059人	24,299人	24,553人

4 市立図書館（指定管理施設）

【所在地】 〒985-0873

多賀城市中央二丁目4番3号

TEL 022-368-6226 FAX 022-368-6227

【開館時間】 〈本館〉

9：00～21：30

〈山王・大代分室〉

火曜日～日曜日 11：00～17：00

【休館日】 〈本館〉

年中無休

〈山王・大代分室〉

月曜日（国民の休日に関する法律で定める休日を除く）

休日の翌日（土日を除く）

年末年始（12月28日～1月4日）

その他公民館の休館日

特別整理期間



(1) 沿革

- | | |
|---------------|----------------------------------|
| 昭和 53. 6. 1 | 多賀城市立図書館開館 |
| 昭和 53. 7. 3 | 移動図書館車「さざんか号」巡回開始 |
| 昭和 54. 7. 24 | 多賀城市立図書館山王分室開館 |
| 昭和 55. 4. 7 | 多賀城市立図書館大代分室開館 |
| 昭和 61. 10. 27 | 図書館電算システム稼働開始 |
| 昭和 62. 4. 1 | 本館日曜日開館実施 |
| 平成 6. 4. 19 | AV資料貸出開始 |
| 平成 7. 4. 1 | 本館土曜日開館時間の変更（午前9時～午後5時） |
| 平成 7. 4. 1 | 各分室開館時間の変更（火～土曜日・午前11時～午後5時） |
| 平成 8. 4. 1 | 「みやぎ学習の森ねっと」稼働（生涯学習関係情報システム） |
| 平成 8. 11. 1 | 電算機種変更、新図書館システム稼働（各分室とのオンライン化実施） |
| 平成 10. 9. 13 | 図書館開館20周年記念「図書館まつり」開催 |
| 平成 10. 10. 1 | 仙台都市圏5市9町図書資料の相互利用開始（覚書～協定書） |
| 平成 11. 3. 31 | 図書館基本計画策定（平成11年度～平成25年度） |
| 平成 12. 5. 9 | 移動図書館車「さざんか号」小学校巡回開始 |
| 平成 13. 4. 1 | 各分室日曜日開館実施 |
| 平成 14. 7. 1 | インターネット利用者開放端末の設置（本館） |
| 平成 15. 2. 1 | インターネット利用者開放端末の設置（山王分室） |
| 平成 15. 7. 1 | インターネットによる蔵書公開開始 |
| 平成 15. 8. 8 | 多賀城市立図書館ボランティア団体連絡会発足 |
| 平成 15. 10. 31 | 図書館開館25周年記念「とよたかずひこ講演会」開催 |
| 平成 18. 2. 7 | 子ども読書活動推進計画策定 |
| 平成 18. 3. 15 | 環境改善工事竣工 |

平成 18. 11. 1	新電算システム稼働、インターネット利用者開放端末の設置（大代分室）
平成 19. 4. 1	学校支援事業開始（天真・城南小学校）
平成 19. 7. 1	ビジネス支援コーナーの設置
平成 19. 12. 1	日曜日の開館時間、祝日休館及び毎月末休館日の変更
平成 20. 3. 21	耐震診断実施
平成 20. 4. 1	学校支援事業開始（山王小学校）
平成 20. 9. 27	図書館開館30周年記念講演会「柏葉幸子さんを囲んで」開催
平成 21. 1. 6	大代分室改修工事のため休館 1/6～6/30
平成 21. 4. 1	学校支援事業開始（多賀城東小学校）
平成 22. 4. 1	学校支援事業開始（多賀城小学校、多賀城八幡小学校）
平成 23. 3. 3	移動図書館車「さざんか号」新規買換え
平成 23. 3. 11	東日本大震災により、図書館全館休館及び大代分室被災（津波）
平成 23. 4. 1	市内小学校図書室と図書館がオンライン化に向け、準備事業開始
平成 23. 4. 23	震災により図書館本館前で移動図書館車を利用して本館臨時開館
平成 23. 5. 7	山王分室臨時開館（開館時間変更）
平成 23. 7. 26	第2次多賀城市子ども読書活動推進計画
平成 23. 8. 2	図書館本館一部開館（1階児童室、2階調査研究室、郷土資料室を除く）
平成 23. 8. 9	移動図書館車「さざんか号」巡回再開
平成 23. 11. 25	移動図書館車「さざんか号」多賀城公園野球場仮設住宅巡回開始
平成 24. 4. 1	市内小学校図書室と図書館のオンライン化開始
平成 24. 6. 25	本館改修工事のため休館 6/25～7/23
平成 24. 7. 24	本館通常業務再開
平成 24. 8. 1	大代分室災害（震災）復旧し、通常業務再開
平成 25. 5. 25	図書館開館35周年記念「とよたかずひこスペシャル子どもおはなし会」
平成 25. 11. 25	第二次多賀城市立図書館基本計画策定（平成26年度～平成32年度）
平成 25. 11. 25	多賀城市立図書館移転計画策定
平成 27. 3. 3	駐車場法面がけ崩れ補修工事竣工
平成 27. 4. 1	奉仕業務委託
平成 27. 9. 30	本館2階 調査研究室・視聴覚室閉室
平成 27. 11. 30	本館 移転計画により休館
平成 27. 12. 28	山王分室 移転計画により休館
平成 27. 12. 28	大代分室 移転計画により休館
平成 27. 12. 28	移動図書館車「さざんか号」移転計画により市内巡回休止
平成 28. 3. 21	新多賀城市立図書館 開館 指定管理者（カルチュア・コンビニエンス・クラブ株式会社）による管理運営への移行 本館開館時間の変更および休館日の変更 （午前9時～午後9時30分、年中無休） 山王分室・大代分室 再開 図書館新システム稼働・読書通帳サービス導入

平成 28. 3. 23	第3次多賀城市子ども読書活動推進計画
平成 28. 4. 1	移動図書館車「さざんか号」市内巡回再開
平成 28. 4. 1	中学校図書室支援事業開始（指定管理業務市内全校に司書派遣）
平成 28. 7. 1	市内中学校図書室と図書館のオンライン化開始（市内全校整備）
平成 29. 6. 15	国立国会図書館デジタル化資料送信サービス開始
平成 30. 3. 23	山王分室直通電話開通
令和 1. 10. 14	令和元年台風第19号の影響のため本館キッズライブラリー修繕 （10月14日～3月13日）
令和 2. 3. 2	新型コロナウイルス感染症の影響のため図書館全館休館（3月2日～）
令和 2. 4. 1	カルチュア・コンビニエンス・クラブ株式会社による第2期目の指定管理開始

(2) 施設概要

敷地面積	4,052 m ²
建築面積	2,659.13 m ²
延床面積	3,342.30 m ²
構造	鉄骨造 地上3階
主な施設	一般開架フロア、キッズライブラリー、移動図書館車庫、新聞・雑誌コーナー、キャットウォーク書架、閉架書庫、学習スペース、ギャラリー、市民展示スペース、事務室

(3) 市立図書館の事業運営方針

図書館法（昭和二十五年法律第百十八号）や社会教育法（昭和二十四年法律第二百七号）に定める理念や精神を十分理解した上で、市民にとって価値のあるサービスを提供することを第一に考え、管理運営を行ってまいります。

図書館の基礎的業務である、窓口業務、書架整理、相互貸借、予約、リクエスト、レファレンス、資料管理などの業務をしっかりと行うと同時に、運営体制を強化し、安定した図書館運営を行います。

新たな市民価値創造の実現に向け、令和2年度の図書館の管理運営については、以下の3点を基本方針として掲げます。

基本方針1 図書館の持つ社会教育機能の拡充

- ・ 読みきかせ、各種イベント取組強化による利用者の増加を図ります。
- ・ 新規イベントの企画と実施を行います。
- ・ 市民に対して利用登録促進を実施します。
- ・ 地域の課題解決の支援に努めます。

基本方針2 利用者サービスの向上

- ・ 利用者の更なる満足度向上のための体制作りと職員教育を実施します。
- ・ 利用者からいただいた様々なご意見を運営や改善につなげてまいります。

基本方針3 快適で心地良い空間作り

- ・ 開館時の美観を保てるよう、長期的視点での施設維持管理の実施をします。
- ・ 職員の接遇レベルの向上、図書館全体の雰囲気が心地良い空間となるよう取り組みます。

(4) 事業概要（平成31年度）

ア 展示等一覧

〈図書紹介コーナーの設置〉

実 施 内 容
4・5月 本館一般「HYGGEしよう！」「コミュニケーションのちから」「育む -はぐくむ-」 本館児童「春のお花たち」 山王分室「おでかけ」 大代分室「暮らしを彩る年中行事」
6・7月 本館一般「今日からはじめる『眠り』のすすめ」「小さな知識の宝庫たち」「『江戸』を知る」 本館児童「自分の世界を広げよう」 山王分室「身も心も一新」 大代分室「裏側の世界を知ろう」
8・9月 本館一般「翻訳の魅力」「これからの未来に向かって」「五感を楽しむ」 本館児童「本の中のお友だち」 山王分室「世界観を変える発見」 大代分室「日常の謎」
10・11月 本館一般「もの書く人の本棚」「食べることは生きること」「想いを乗せて 定刻発車」 本館児童「世界はともだち」 山王分室「心と体の『ゆらぎ』」 大代分室「kawaii（かわいい）文化」
12・1月 本館一般「世界を動かした人々」「和。」「暮らしをしつらえる」 本館児童「大切なもの」 山王分室「大河ドラマの世界」 大代分室「Filmmaking」
2・3月 本館一般「外国を知る」「ミニチュアな世界」「trivia!」 本館児童「おおきなるってなあに？」 山王分室「「和」の食文化」 大代分室「思い出コラージュ」

〈図書館報の発行〉

実施内容
図書館だより（月刊（12回発行）） うさちゃんだより（季刊（4回発行 春・夏・秋・冬）） 三角屋根（4回発行 6・9・12・3月発行）

〈展示コーナーの活用（TAGAYASU）〉

実施内容	
4月 「伊藤浩司写真展」	10月 「クレヨン書道教室」
5月 「佐藤玲子写真展」	11月 「写楽楽写真展」
6月 「熊谷健一写真展」	12月 「和田行夫水彩画展」
7月 「シン展(油絵の展示)」	1月 「墨遊会水墨画展」
8月 「森のようちえん虹の森」	2月 「studiojoy パステルアート作品展示」
9月 「若松良子絵画展」	3月 中止

〈ギャラリー〉

実施内容	
4月 1日～ 4月30日	展示 万葉ミュージアム 洋画家 故日下常由氏の絵画
5月 4日～ 6月 2日	東北の芸術作家 落合香木 『一タイルアートの世界ー』
6月 5日～ 7月 3日	展示 万葉ミュージアム 洋画家 故日下常由氏の絵画
7月 4日～ 7月28日	『かるぺでいえむフォト×夜の図書館展』
8月 1日～10月27日	展示 万葉ミュージアム 洋画家 故日下常由氏の絵画
11月 2日～11月24日	『絵本で知る世界の国々-IFLA からのおくりもの』
12月 1日～ 1月 3日	展示 万葉ミュージアム 洋画家 故日下常由氏の絵画
1月10日～ 2月16日	東北の芸術作家・是恒さくら 『ありふれたくじら展』
2月21日～ 3月 1日	『語り継ぐいのちの俳句展』

イ 主要事業

事業名	実施内容	開催回数	延べ参加人数	対象
定例おはなし会 (本館)	多賀城市立図書館スタッフによるお話、絵本、紙芝居等の読みきかせ（毎月第1水曜日・毎週土曜日）	56	1,129	乳幼児～小学生
定例おはなし会 (本館)	「図書館ボランティア」によるお話、絵本、紙芝居等の読みきかせ（毎月第2・3・4水曜日）	30	592	乳幼児～小学生

定例おはなし会 (山王分室)	「スキップ♪」によるお話、絵本、紙芝居等の読みきかせ (毎月第2火曜日)	8	29	乳幼児 ～小学生
定例おはなし会 (大代分室)	「カンガルー読書会」によるお話、絵本、紙芝居等の読みきかせ (毎月第2・4水曜日)	18	215	乳幼児 ～小学生
出前おはなし会 (子育てサポートセンター)	図書の紹介や紙芝居などの読み聞かせ	11	265	乳幼児
出前おはなし会 (中央公民館)	図書の紹介や紙芝居などの読み聞かせ	1	24	イベント参加者
離乳食おはなし会	図書の紹介や紙芝居などの読み聞かせ	10	137	乳幼児
親子クッキング (母子健康センター)	親子クッキングに合わせた読み聞かせ	4	66	イベント参加者
移動おはなし会	市内各小学校の会場に絵本・紙芝居等の読み聞かせと図書の紹介	6	582	市内小学生
講座・ワークショップ・講演会等	子ども向けの講座、現代的課題解決を目的とした講演会等の開催	199	15,392	乳幼児 ～一般

(5) 年度別利用状況

ア 登録者数の推移

(単位：人)

区分		平成 27 年度	平成 28 年度	平成 29 年度	平成 30 年度	平成 31 年度
登録者総数	児童	3,596	5,793	6,897	5,309	5,604
	生徒	1,941	2,518	2,641	3,117	3,324
	一般	29,200	52,758	61,143	70,297	75,648
	団体等	177	201	205	206	209
	合計	34,914	61,270	70,886	78,929	84,785
本館	児童	1,561	4,017	5,074	4,520	4,766
	生徒	832	1,426	1,555	1,977	2,177
	一般	24,021	47,201	55,526	63,574	68,860
	団体等	114	134	139	139	142
	合計	26,528	52,778	62,294	70,210	75,945
山王分室	児童	254	262	276	167	179
	生徒	74	73	75	121	119
	一般	1,283	1,353	1,374	1,476	1,495
	団体等	3	3	3	3	3
	合計	1,614	1,691	1,728	1,767	1,796
大代分室	児童	205	205	219	139	155
	生徒	90	89	87	100	104
	一般	1,330	1,362	1,380	1,488	1,516
	団体等	9	10	10	10	10
	合計	1,634	1,666	1,696	1,737	1,785
移動図書館	児童	1,576	1,309	1,328	483	504
	生徒	945	930	924	919	924
	一般	2,566	2,842	2,863	3,759	3,777
	団体等	51	54	53	54	54
	合計	5,138	5,135	5,168	5,215	5,259

イ 貸出数（施設別資料別）

（単位：冊、点）

区 分		平成 27 年度	平成 28 年度	平成 29 年度	平成 30 年度	平成 31 年度	
本館	開館日数	208	365	365	365	334	
	図書	一 般 書	120,028	534,349	475,644	454,335	400,689
		児 童 書	64,358	243,462	215,462	211,034	164,424
		小 計	184,386	777,811	691,106	665,369	565,113
		一 日 平 均	886	2,131	1,893	1,823	1,692
		雑 誌	8,854	5,340	4,571	4,449	3,424
		一 日 平 均	43	15	13	12	10
		合 計	193,240	783,151	695,677	669,818	568,537
		一 日 平 均	929	2,146	1,906	1,835	1,702
	視聴覚資料	カセットテープ	11	0	0	0	0
		C D	3,433	11,602	9,639	9,607	7,820
		D V D	3,332	8,364	7,673	7,283	5,778
		ビ デ オ	194	46	30	20	28
		合 計	6,970	20,012	17,342	16,910	13,626
		一 日 平 均	34	55	48	46	41
総 貸 出 数	200,210	803,163	713,019	686,728	582,163		
一 日 平 均	963	2,200	1,953	1,881	1,743		
山王分室	開館日数	222	300	304	308	279	
	図書	一 般 書	18,802	13,780	12,373	12,895	11,550
		児 童 書	11,618	9,363	8,902	9,453	9,657
		小 計	30,420	23,143	21,275	22,348	21,207
		一 日 平 均	137	77	70	73	76
		雑 誌	2,324	1,685	1,237	1,283	1,125
		一 日 平 均	10	6	4	4	4
		合 計	32,744	24,828	22,512	23,631	22,332
		一 日 平 均	147	83	74	77	80
	視聴覚資料	カセットテープ	2	0	0	0	0
		C D	277	288	246	237	164
		D V D	306	500	376	448	360
		ビ デ オ	13	11	12	5	0
		合 計	598	799	634	690	524
		一 日 平 均	3	3	2	2	2
総 貸 出 数	33,342	25,627	23,146	24,321	22,856		
一 日 平 均	150	85	76	79	82		

区 分		平成 27 年度	平成 28 年度	平成 29 年度	平成 30 年度	平成 31 年度	
大代分室	開館日数	222	300	304	308	279	
	図書	一 般 書	9,097	9,430	9,397	10,354	9,973
		児 童 書	10,213	9,606	8,243	9,257	7,976
		小 計	19,310	19,036	17,640	19,611	17,949
		一 日 平 均	87	63	58	64	64
		雑 誌	1,470	1,097	1,198	1,480	1,087
		一 日 平 均	7	4	4	5	4
		合 計	20,780	20,133	18,838	21,091	19,036
		一 日 平 均	94	67	62	68	68
	視聴覚資料	カセットテープ	0	0	0	0	0
		C D	156	254	237	225	170
		D V D	177	167	137	238	133
		ビ デ オ	0	2	0	4	0
		合 計	333	423	374	467	303
		一 日 平 均	2	1	1	2	1
		総 貸 出 数	21,113	20,556	19,212	21,558	19,339
	一 日 平 均	95	69	63	70	69	
	移動図書館	巡 回 回 数	153	203	220	206	189
		巡 回 延 回 数	286	281	328	342	312
図書		一 般 書	5,536	5,622	5,593	4,715	4,357
		児 童 書	17,673	20,700	19,295	18,341	18,862
		小 計	23,209	26,322	24,888	23,056	23,219
		一 日 平 均	152	130	113	112	123
		1 駐 車 場 平 均	81	94	76	67	74
		雑 誌	784	689	758	679	598
		一 日 平 均	5	3	3	3	3
		1 駐 車 場 平 均	3	2	2	2	2
		合 計	23,993	27,011	25,646	23,735	23,817
		一 日 平 均	157	133	117	115	126
		1 駐 車 場 平 均	84	96	78	69	76
総 貸 出 数		23,994	27,012	25,646	23,735	23,817	
一 日 平 均		157	133	117	115	126	
1 駐 車 場 平 均	84	96	78	69	76		

ウ 読書通帳配布数の推移

読書通帳とは、本市の子どもたちが、自らの成長を記録し、読書による達成感を味わい、楽しみながら読書習慣を身に付けられるよう、読書活動推進の取組の一環として、市内の中学生以下の子どもたちに無償で配付しています。また、子どもたち以外の方には有料（実費相当額）で提供しています。

読書通帳には、借りた本のタイトル、借りた日を最大216冊まで記帳することができます。
（単位：冊）

	無料	有料				合計
	市内・子供	市内・大人	市外・大人	市外・子供	小計	
平成27年度	3,882	156	93	96	345	4,227
平成28年度	1,899	264	654	668	1,586	3,485
平成29年度	903	70	245	210	525	1,428
平成30年度	961	74	191	178	443	1,404
平成31年度	904	49	170	145	364	1,268

【読書通帳イメージ】



【読書通帳記帳機】



(6) 図書館資料の状況

ア 蔵書数の推移

（単位：冊）

区分	平成27年度	平成28年度	平成29年度	平成30年度	平成31年度
基本図書	19,183	19,889	20,408	20,975	21,438
一般書	148,897	155,568	159,770	165,144	17,237
児童書	74,421	75,795	75,897	77,413	78,228
合計	242,501	251,252	256,075	263,532	269,903

※雑誌・視聴覚資料を除きます。

イ 分類別蔵書数

多賀城市立図書館は、利用者の「発見」を重視した独自の分類法で資料を配架しています。「料理」、「旅行」など、分類される資料のイメージがわかりやすい「言葉」で資料を分類することで、利用者の利便性の向上を図るとともに、従来の分類では別々の場所に配置されていた資料を同じ書棚に配置することで、新たな発見、様々な本との出会いを可能とする配架方法となっています。また、オリジナル分類では、大ジャンルを25に分類しています。図書管理用の分類としては、4分類（雑誌、コミック、洋書、AV資料）を加え、全29の分類で資料全体を管理しています。

(ア) オリジナルジャンルでの分類

(単位：冊、%)

区分		冊数	比率	区 分		冊数	比率
1	料 理	9,882	3.7%	16	政 治 ・ 国 際	1,728	0.7%
2	旅 行	6,062	2.2%	17	社 会	6,088	2.3%
3	住まいと暮らし	10,914	4.0%	18	法 律	1,264	0.5%
4	美 容 健 康	7,574	2.8%	19	I T	1,186	0.4%
5	ファッション	833	0.3%	20	自 然 科 学	5,220	1.9%
6	スポーツアウトドア	3,654	1.4%	21	産 業	1,309	0.5%
7	趣 味 実 用	5,022	1.9%	22	技 術	2,575	1.0%
8	人 文	8,271	3.1%	23	建 築	937	0.3%
9	児 童 書	84,297	31.2%	24	医 療 ・ 看 護 福 祉	2,612	1.0%
10	語学・参考書	2,623	1.0%	25	教 育	4,190	1.6%
11	文学・文芸書	65,716	24.3%	26	雑 誌	—	—
12	歴 史 ・ 郷 土	20,121	7.5%	27	コ ミ ッ ク	1,349	0.5%
13	ア ー ト	7,988	3.0%	28	洋 書	912	0.3%
14	経 済	1,924	0.7%	29	A V 資 料	—	—
15	ビ ジ ネ ス	5,598	2.1%	合 計		269,903	100.00

(イ) 十進分類法での分類

区分	総記 0	哲学 1	歴史 2	社会 科学 3	自然 科学 4	技術 5	産業 6	芸術 7	言語 8	文学 9	大活 字本	児童書	点字 図書	行政 郷土 資料	合計
27 冊数 年度 (%)	6,245 (2.6)	5,754 (2.4)	13,067 (5.4)	16,348 (6.7)	10,844 (4.5)	18,646 (7.7)	5,314 (2.2)	16,176 (6.7)	2,930 (1.2)	63,170 (26.0)	851 (0.4)	74,398 (30.7)	535 (0.2)	8,223 (3.4)	242,501 (100.0)
28 冊数 年度 (%)	6,444 (2.6)	5,933 (2.4)	14,139 (5.6)	17,183 (6.8)	11,317 (4.5)	19,455 (7.7)	5,556 (2.2)	16,719 (6.7)	3,123 (1.2)	65,132 (25.9)	846 (0.3)	75,772 (30.2)	537 (0.2)	9,096 (3.6)	251,252 (100.0)
29 冊数 年度 (%)	6,657 (2.6)	6,064 (2.4)	14,709 (5.7)	17,846 (7.0)	11,808 (4.6)	19,988 (7.8)	5,760 (2.2)	17,111 (6.7)	3,296 (1.3)	66,259 (25.9)	846 (0.3)	75,874 (29.6)	538 (0.2)	9,319 (3.6)	256,075 (100.0)
30 冊数 年度 (%)	6,856 (2.6)	6,270 (2.4)	15,227 (5.8)	18,677 (7.1)	12,315 (4.7)	20,783 (7.9)	5,971 (2.3)	17,678 (6.7)	3,470 (1.3)	67,637 (25.7)	848 (0.3)	77,390 (29.4)	543 (0.2)	9,867 (3.8)	263,532 (100.0)
31 冊数 年度 (%)	7,076 (2.6)	6,388 (2.4)	15,775 (5.8)	19,494 (7.2)	12,711 (4.7)	21,525 (8.0)	6,178 (2.3)	18,220 (6.8)	3,658 (1.4)	69,057 (25.6)	847 (0.3)	78,205 (29.0)	543 (0.2)	10,226 (3.8)	269,903 (100.0)

(7) 図書館サービス指標の推移

(単位：人、%、点、回)

区分	平成 27 年度	平成 28 年度	平成 29 年度	平成 30 年度	平成 31 年度
多賀城市人口	62,177	62,321	62,174	62,241	62,245
登録数 (多賀城市民のみ)	26,457	32,593	34,999	37,206	38,898
実利用人数 (多賀城市民のみ)	7,493	11,960	10,701	10,288	9,002
図書貸出冊数 (多賀城市民のみ)	224,255	438,152	356,357	340,371	295,401
総登録者数	34,914	61,270	70,886	78,929	84,785
総図書貸出冊数	278,659	876,358	781,023	756,342	648,175
図書貸出冊数 (雑誌・視聴覚資料を含まない。)	257,325	846,312	754,909	730,384	627,488
蔵書冊数 (雑誌・視聴覚資料を含まない。)	242,501	251,252	256,075	263,532	269,903
市民登録率 (登録者数(多賀城市民)÷人口×100)	42.6	52.3	56.3	59.8	62.5
市民利用率 (実利用人数(多賀城市民)÷人口×100)	12.1	19.2	17.2	16.5	14.5
人口一人当たり総貸出数 (図書貸出数(多賀城市民)÷人口)	3.6	7.0	5.7	5.5	4.7
人口一人当たりの蔵書数 (蔵書冊数÷人口)	3.9	4.0	4.1	4.2	4.3
蔵書回転率 (図書貸出冊数(全体)÷蔵書数) ※図書貸出冊数、蔵書数には雑誌・視聴覚資料を 含まない。	1.1	3.4	2.9	2.8	2.3

第3章 生涯スポーツ

1 スポーツの振興

多くの市民がスポーツに親しむことができる条件整備のため、「市民による市民のためのスポーツ」という多賀城市独自のスポーツ振興策を推進する。

また、市民による総合型地域スポーツクラブである多賀城市民スポーツクラブを中心とした市民主体のスポーツ社会を推進し、地域に密着したスポーツの振興を目指す。

(1) 市民活動団体との協働を理念にした指定管理者によるスポーツ振興

- 市民組織が有する専門性とネットワークを活用したスポーツ活動の推進
- 競技力向上や健康づくりのための教室等、事業の充実
- 施設の適正な維持管理
- スポーツ・レクリエーションを通じた地域コミュニティ形成支援

(2) スポーツ団体の支援・育成

- 体育協会、スポーツ少年団等のスポーツ団体の育成支援

2 学校施設の開放

生涯スポーツの普及と振興を図るため、平成22年に「多賀城市立学校施設の開放に関する規則」を改正し、市内小・中学校の体育施設等を学校教育に支障のない範囲で市民に開放している。

開放学校	小学校6校、中学校4校（合計10校）					
開放施設	校庭、屋内運動場、柔・剣道場、弓道場、ミーティングルーム、多目的ホール、会議室、音楽室、家庭科室、屋外夜間照明灯					
開放日	学校教育に支障のない範囲の平日、休業日（多賀城市立学校の管理に関する規則第3条第1項各号に規定する休業日をいう。）					
対象	スポーツ、社会教育活動又は地域コミュニティ活動等を主な目的とし、教育委員会に登録された団体。					
開放時間 及び 維持費	施設名		開放時間	維持費（1時間単位）		
	小 学 校	校庭	平日	5:00～7:00 夏季(6～9月) 5:00～7:00 17:00～19:00	無料	
		※屋外夜間照明灯を設置する学校の校庭については、右表に定める開放時間のほか午後5時から午後9時まで使用することができる。	休業日	5:00～17:00 夏季(6～9月) 5:00～19:00		
		屋内運動場及びミーティングルーム	平日	17:00～21:00		屋内運動場：城南小 400円 多賀城小、多賀城東小、山王小、天真小、多賀城八幡小 500円 ミーティングルーム：多賀城小、多賀城東小 100円
			休業日	8:00～21:00		
		多目的ホール	平日	17:00～21:00	多賀城小 250円	
			休業日	8:00～21:00		
		会議室	平日	17:00～21:00	多賀城小 150円	
			休業日	8:00～21:00		
		音楽室	平日	17:00～21:00	多賀城小 100円	
			休業日	8:00～21:00		
		家庭科室	平日	17:00～21:00	多賀城小 250円	
			休業日	8:00～21:00		
		屋外夜間照明灯	平日	17:00～21:00	山王小 1,000円	
			休業日			
	中 学 校	校庭	平日	5:00～7:00	無料	
			休業日	5:00～17:00		
		屋内運動場及びミーティングルーム	平日	19:00～21:00	屋内運動場：第二中 400円 多賀城中、東豊中、高崎中 500円 ミーティングルーム：多賀城中、高崎中 100円	
			休業日	8:00～21:00		
		柔・剣道場	平日	19:00～21:00	多賀城中、第二中、東豊中、高崎中 200円	
		休業日	8:00～21:00			
弓道場		平日	19:00～21:00	多賀城中 200円		
		休業日	8:00～21:00			

3 総合体育館（指定管理施設）

【所在地】 〒985-0835

多賀城市下馬五丁目9番3号

TEL 365-1918 FAX 365-1900

【開館年月日】 昭和54年11月1日

【開館時間】 9:00～21:00（日曜日、休日は9:00～17:00）

【休館日】 水曜日（ただし、休日の場合はその翌日）

年末年始（12月28日～1月4日）

【利用料金】

（専用使用）



区 分		午 前 (9:00～12:00)	午 後 (13:00～17:00)	夜 間 (18:00～21:00)	全 日 (9:00～21:00)
大体育室	児童・生徒	2,100円	3,000円	4,500円	9,700円
	一般・学生	4,500円	6,100円	9,200円	19,900円
小体育室	児童・生徒	1,200円	1,600円	2,600円	5,500円
	一般・学生	2,600円	3,600円	5,400円	11,600円
柔道・剣道・弓道場		950円	1,200円	1,400円	3,600円
集 会 室		全日1時間につき 350円			
和 室		全日1時間につき 350円			

※ 大体育室、小体育室については、アマチュアスポーツに使用し、かつ、入場料等を徴しない場合の料金表

土曜日、日曜日及び休日は、2割増、市外の団体は5割増料金

大体育室、小体育室は夜間を除く時間帯で別途照明料が必要

冷暖房を使用する場合は、冷暖房料が必要（金額は、施設により異なる。）

（個人使用）

区 分		児童・生徒	一般・学生
大体育室、小体育室、柔道場	一人 1回	150円	200円
剣道場、弓道場			
トレーニング室	3時間につき	150円	200円

(1) 沿革

昭和52. 1. 1	多賀城市総合体育館兼図書館建設事務局発足
昭和52. 4. 1	多賀城市総合体育館兼図書館建設審議会発足
昭和52.10.20	総合体育館建設用地取得
昭和53. 9. 5	総合体育館建設着工
昭和54.10.31	総合体育館建設竣工
昭和54.11. 1	総合体育館開館
平成11. 3.26	照明灯改修工事竣工
平成11.11.19	外壁改修工事竣工
平成17. 4. 1	指定管理者制度の導入

(2) 施設の概要

敷地面積	9,666.14㎡				
建築面積	4,456.22㎡				
延床面積	5,705.29㎡				
地階	258.21㎡	1階	3,712.73㎡		
弓道場	150.86㎡	2階	1,583.49㎡		
建築構造	鉄骨鉄筋コンクリート及び鉄筋コンクリート一部鉄骨造				
大体育室	1,071.36㎡ バレーボールコート3面（公式1面）／バドミントンコート6面／ バスケットコート2面／テニスコート1面／卓球台12台				
小体育室	666.70㎡ バレーボールコート2面／バスケットコート1面／ バドミントンコート3面／卓球台6台				
柔剣道場	350.55㎡	卓球室	125.82㎡	トレーニング室	153.55㎡
弓道場	150.80㎡	集会室	79.76㎡	子供遊戯室	88.20㎡
観覧席	大体育室 固定席808席				
その他	男女シャワー室／男女更衣室／事務室／放送室／役員室／機械室／ 電気室／器具庫／男女トイレ／身体障害者用トイレ等				
駐車場	第一駐車場	50台	身障者用	2台	
	第二駐車場	55台			
	第三駐車場	43台			

(3) 運営の基本方針

スポーツ振興の普及を図り、市民が心豊かに健康を保持するために、次のことを重点とする。

ア 幅広い年齢層の利用促進と気軽に利用できる環境づくりをする。

イ 利用サークル・クラブとの親交を図り、指導育成する。

(4) 年度別利用状況

年度	平成27年度	平成28年度	平成29年度	平成30年度	平成31年度
利用者数	103,611人	118,249人	114,995人	112,118人	101,605人

4 市民プール（指定管理施設）

【所在地】 〒985-0872
 多賀城市伝上山二丁目6番6号
 TEL 365-3232 FAX 365-3202

【開館年月日】 昭和57年7月1日

【開館時間】



曜日	期間及び開館時間
平日・土曜日	10:00～21:00
日曜日及び休日	4月1日～11月30日は10:00～18:00 12月1日～3月31日は10:00～16:00

【休館日】 水曜日（ただし、休日の場合はその翌日）
 年末年始（12月28日～1月4日）

【利用料金】
 （専用使用）

プー ル	全日1コース1時間につき 3,600円
会議室冷暖房料	全日1時間につき 350円
会議室使用料	全日1時間につき 350円

（個人使用）

7月1日から 8月31日まで	児童・生徒	2時間につき 200円
	一般・学生	2時間につき 700円
	シニア(65歳以上)	2時間につき 350円
	団 体	2時間につき 150円
7月21日から 8月25日まで	幼児(おむつが取れている3歳以上)から 高校生まで	2時間につき 無料
9月1日から 翌年6月30日まで	児童・生徒	2時間につき 350円
	一般・学生	2時間につき 700円
	シニア(65歳以上)	2時間につき 350円
	団 体	2時間につき 200円

(1) 沿革

- 昭和56. 3. 31 市民プール建設用地取得
昭和56. 9. 27 市民プール建設着工
昭和57. 6. 20 市民プール建設竣工
昭和57. 7. 1 市民プール開館
濾過室増設工事竣工
平成17. 4. 1 指定管理者制度の導入

(2) 施設の概要

- 敷地面積 6,837.60㎡
建築面積 2,065.95㎡
建築構造 鉄筋コンクリート造 平屋建 (温水プール)
プール 1,143.28㎡
・一般プール (鋼板製厚さ6mm)
大きさ 25m×15m 7コース (コース幅2m)
水深 1.1m～1.3m プールサイド (なぎさ式)
・幼児用プール (鋼板製厚さ6mm)
大きさ 12m×5m
水深 0.2m～0.4m
更衣室 139.34㎡ コインロッカー50台 (400個)
会議室 39.96㎡

(3) 年度別利用状況

年度	平成27年度	平成28年度	平成29年度	平成30年度	平成31年度
利用者数	41,516人	43,821人	43,468人	44,169人	41,008人

5 市民テニスコート (指定管理施設)

- 【所在地】 〒985-0841
多賀城市鶴ヶ谷一丁目6番1号
TEL 364-1971
【開館年月日】 昭和63年4月1日



【開館時間】

期 間	曜 日	開 館 時 間
4月1日～5月31日	平日・土曜日	9時～21時
	日曜・休日	9時～17時
6月1日～11月30日	平日・土曜日	8時～21時
	日曜・休日	8時～17時
12月1日～翌年3月31日	全 日	9時～17時

【休館日】 年未年始 (12月28日～1月4日)

【利用料金】

種 別	料 金
一般・学生利用券 (1面1時間)	700円
児童・生徒利用券 (1面1時間)	350円
夜間照明灯利用券 (1面1時間)	600円
壁打ちコート利用券 (1人1時間)	200円
一般・学生回数券 (6枚綴り)	3,500円
児童・生徒回数券 (6枚綴り)	1,750円

※ 利用券及び回数券は壁打ちを除き1枚当たり1面1時間の料金

(1) 沿革

- 昭和62. 10. 13 勤労者体育センター建設着工
昭和63. 3. 19 勤労者体育センター建設竣工
昭和63. 4. 1 雇用促進事業団からの委託施設として多賀城勤労者体育センターの名称で開館 (敷地は多賀城市)
平成16. 4. 1 雇用能力開発機構より施設の譲渡を受け、市の施設となり多賀城市市民テニスコートとして供用開始
平成17. 4. 1 指定管理者制度の導入

(2) 施設の概要

- 敷地面積 4,770.50㎡
クラブハウス 133.02㎡
建築構造 クラブハウス 木造平家建
テニスコート 砂入り人工芝6面 (オムニコート) 19mm
壁打ちコート 1面

(3) 年度別利用状況

年 度	平成27年度	平成28年度	平成29年度	平成30年度	平成31年度
利用者数	34,238人	35,779人	35,629人	33,069人	29,780人

6 主な社会体育関係団体

(1) 多賀城市体育協会 (昭和44.3設立)

市民の健康増進並びに体力向上とスポーツ、レクリエーションを普及振興することを目的として、26競技団体2,001人の会員をもって組織し、行政機関並びに体育団体等主催行事の協力及び加盟団体の育成強化に努めている。

(2) 多賀城市スポーツ少年団本部

スポーツを通じて青少年の心身の健全な育成に資することを目的として、各団の代表者及び学識経験者をもって組織されている。現在23団体557人が加盟し、各スポーツ団体の指導者養成講習会や県内外スポーツ少年団との交流等活発な活動を展開している。

(3) 多賀城市民スポーツクラブ

生涯スポーツ社会を構築するため、文部科学省など関係機関が提唱する総合型地域スポーツクラブ制度を導入し、市民による市民のためのスポーツクラブとして組織した。平成16年4月にはNPO法人を取得、平成17年4月からは本市の指定管理者となり、総合体育館、市民プール、市民テニスコート等の公共スポーツ施設管理業務を行っている。そのほか、市からの委託による社会体育事業の実施に加え、会員制、会費制による自主事業も展開しており、現在約1,000人の会員を有している。

第4章 文化・芸術

1 芸術文化の振興

芸術文化振興の拠点施設である多賀城市文化センターは、民間企業が有する専門性、ノウハウ、ネットワーク等を活用し、多賀城市民会館事業の量的、質的充実を図り、良質な芸術文化の提供等市民サービスの向上を図るため、平成23年4月から指定管理制度を導入した。東日本大震災による避難所運営や改修工事のため、芸術文化の振興という役割が十分果たせない期間もあったが、国内外の著名な演奏家のコンサートや、舞台、アートイベントなど施設の特性を活かした催事のほか、アウトリーチなどへの取組も行っている。

本市の歴史の中で生まれ、育ち、受け継がれてきた文化遺産を保護し活用するとともに、後世に引き継ぐための「多賀城鹿踊」の復元と「多賀城太鼓」の創作を行っている。これら伝統芸能は市内小学校での伝承活動も行っている。

民間団体の活動も、子どもを対象とした事業や、高齢者向けものなど多彩な内容となっており、芸術文化を身近に楽しめる環境が整ってきている。

2 活動の担い手

施設の利用者で組織する団体による成果発表会や市内の音楽団体が集う「市民音楽祭」の機会を活用して、芸術文化振興活動の担い手の育成を図っている。市内で活動している音楽団体、個人の連携を促進しながら、ロビーコンサートやサークルフェアなどの芸術文化の振興に繋がる催しを行って、集い、学ぶ機会づくりに取り組んでいる。

第5章 文化財

1 多賀城市の文化財

文化財は、地域の歴史や文化を正しく理解する上で欠くことのできないものであり、国民共有の文化遺産である。これを大切に保存し、将来に継承することは、地域の文化の向上発展を図る上で極めて重要であり、私たちに課せられた重大な責務である。

市内には、史跡・名勝をはじめ数多くの文化財が所在している。多賀城跡は多賀城廃寺跡とともに県内で唯一特別史跡の指定を受けたものであり、その後館前遺跡、柏木遺跡、山王遺跡千刈田地区等の関連遺跡も追加指定されて今日に至っている。本市では、平成23年7月に策定した特別史跡^{たがじょうあとつげたりてらあと}多賀城跡附寺跡第3次保存管理計画に基づき、特別史跡及びその周辺を一体的にとらえ、地域住民との「共存・共営」の理念により、保存、整備、活用を推進している。その中で特別史跡における多賀城南門等復元整備事業を、歴史・文化を活かしたまちづくりを推進する上で大きな柱と位置付け、事業に取り組んでいる。

市内には特別史跡を取り巻くように37か所の埋蔵文化財包蔵地がある。特に市の中央部から西部にかけて広範囲に分布しており、特別史跡を含めた面積は市域の約29%を占めている。年代も縄文時代から江戸時代に及んでおり、発掘調査によって多数の資料が発見されている。このような埋蔵文化財のほか、中世から近世・近代にかけて建立された供養碑等が市内各地域に約400基存在している。各時代にわたる地域の人々の信仰を知る上で貴重な資料となっている。

また、日常生活用具や農具などの民俗資料については、昭和62年の埋蔵文化財調査センター設立当時から積極的に収集・保管に努めている。これらは地域の身近な文化財であり、近・現代における生活の様子や生業を知る上で欠くことのできない歴史資料である。本市唯一の民俗芸能である「多賀城鹿踊」とともに、将来に向けて保存・継承に努めていく必要がある。

東日本大震災の後、本市では被災文化財を含めた市内全域の文化財調査に着手した。それまで、本市の文化財行政は、ややもすれば特別史跡の維持管理と埋蔵文化財の発掘調査に集中しがちであったが、古文書、建造物、石造物（供養塔）などの調査を積極的に実施した結果、近世、近・現代における資料の集積が著しく進展した。今後も文化財調査を継続して実施することで多くの歴史資料が周知され、保存の契機となることが望まれる。

2 指定文化財の保護と管理

指定文化財等の保護・管理を行うため、見回り監視や除草清掃を行うとともに、修復等を実施している。特に、特別史跡多賀城跡附寺跡については、その適切な保存と効果的な活用を図るため、土地の公有化を実施している。

国指定文化財

種別・名称	特別史跡多賀城跡附寺跡	管理者	多賀城市
大正11年10月12日 史跡指定（多賀城跡・多賀城廢寺跡） 昭和40年4月17日 追加指定（多賀城廢寺跡） 昭和41年4月11日 特別史跡指定（史跡指定地の全地域） 昭和49年2月18日 追加指定（多賀城跡・多賀城廢寺跡） 昭和53年11月21日 追加指定（多賀城廢寺跡・全域図面指定） 昭和55年3月24日 追加指定（館前遺跡） 昭和59年3月27日 追加指定（多賀城跡南面地域） 平成2年6月28日 追加指定（柏木遺跡） 平成5年9月22日 追加指定（山王遺跡千刈田地区）			
指定面積	公有化面積	公有化率	
1,076,834.83㎡	641,649.82㎡	59.59%（令和2年3月31日現在）	

種別	名称	管理者	指定年月日
名勝	おくのほそ道の風景地 壺碑 (つぼの石ぶみ)	多賀城市	平成26年10月6日
名勝	おくのほそ道の風景地 興井	多賀城市	平成26年10月6日
名勝	おくのほそ道の風景地 末の松山	多賀城市	平成26年10月6日
工芸品	白長覆輪太刀	東北歴史博物館	昭和14年5月27日
考古資料	埴輪武装男子半身像	東北歴史博物館	昭和15年5月3日
考古資料	硬玉製有孔玉器	東北歴史博物館	昭和37年2月2日
考古資料	硬玉製磨製石斧	東北歴史博物館	昭和48年6月6日
考古資料	宮城県田柄貝塚出土品	東北歴史博物館	平成10年6月30日
考古資料	宮城県里浜貝塚出土品	東北歴史博物館	平成12年6月27日
古文書	多賀城碑	多賀城市	平成10年6月30日

県指定文化財

種別	名称	管理者	指定年月日
建造物	今野家住宅附中門	東北歴史博物館	平成4年10月27日 平成8年12月25日
考古資料	遮光器土偶	東北歴史博物館	平成10年12月4日
考古資料	顔面付き角製簪	東北歴史博物館	平成10年12月4日
考古資料	角 偶	東北歴史博物館	平成10年12月4日
考古資料	多賀城跡出土漆紙文書	東北歴史博物館	平成26年2月25日

考古資料	多賀城跡出土木簡	東北歴史博物館	平成26年2月25日
民俗資料	カマ神（8体）	東北歴史博物館	昭和60年5月24日

市指定文化財

種別	名称	所在地	指定年月日
史跡	南安楽寺古碑群	多賀城市新田	昭和48年12月18日
史跡	伏石	多賀城市市川	昭和48年12月18日
史跡	弘安の碑	多賀城市高崎	平成13年11月1日
考古資料	「観音寺」銘墨書土器	多賀城市中央二丁目 (埋蔵文化財調査センター)	平成17年11月1日
考古資料	題箋軸木簡		平成17年11月1日
考古資料	陸奥国戸籍関係漆紙文書		平成17年11月1日
考古資料	壺 鏡		平成17年11月1日
考古資料	横 笛		平成17年11月1日
考古資料	刀		平成17年11月1日
古文書	菊池家文書		平成17年11月1日
古文書	天童家文書		平成22年7月1日 平成29年5月22日

3 多賀城跡建物復元整備事業

多賀城跡とその周辺を古代東北の歴史を継承する広域的歴史拠点として、また、広く国民が歴史的環境を体験し、学習し、憩うことのできる遺跡博物館的空間として建物復元等を含めて整備するため、専門家で構成する「多賀城跡建物復元調査検討委員会」を設置し、調査研究を進めてきた。平成5年度には「多賀城跡建物復元工事基本設計」が、平成6年度には「多賀城跡建物復元工事実施設計」が完了した。平成7年度からは「特別史跡多賀城跡建物復元等管理活用計画検討委員会」を設置し、建物復元に伴う管理活用計画の作成を行い、平成8年度に完了した。その後、多賀城南門周辺地域の公有化と家屋移転及び発掘調査が進展したため、平成24年度から「多賀城南門等復元整備検討委員会」を開催し、多賀城南門の復元整備に向けて調査研究を進め、平成28年度末に以前の実施設計を修正し、最新の調査研究成果を反映させた「特別史跡多賀城南門等復元実施設計」が完了した。平成30年度には、多賀城南門等復元及び周辺整備事業の方向性を定めた「多賀城南門及び周辺地区整備・活用基本方針」を策定した。平成31年度には、復元工事に着手した。

4 文化財の保存と調査研究

(1) 現状変更・発掘届出件数

特別史跡内においては、「特別史跡多賀城跡附寺跡第3次保存管理計画」に基づいて現状変更を行い、史跡の保全に努めている。また、埋蔵文化財包蔵地内においては、土木工事等による遺跡の滅失を避けるため、関係機関等と協議を行い、記録保存のための発掘調査を行っている。

現状変更・発掘届出等件数

区分	特別史跡・名勝における 現状変更件数	埋蔵文化財包蔵地内 における一般土木工事件数 (法内 93 条関係)	埋蔵文化財包蔵地内 における公共工事件数 (法内 94 条関係)	確認調査・本発掘調査件数 (法内 93 条関係)
平成 27 年度	15 件	132 件	25 件	40 件
平成 28 年度	18 件	107 件	24 件	46 件
平成 29 年度	19 件	139 件	23 件	46 件
平成 30 年度	24 件	152 件	5 件	32 件
平成 31 年度	16 件	130 件	15 件	38 件

(2) 埋蔵文化財の発掘調査

本市では、昭和54年から本格的な記録保存の発掘調査に着手した。その後、昭和62年4月に埋蔵文化財調査センターを設置し、調査体制を拡充させるとともに、一般収蔵庫をはじめ、木製品・金属製品を保管する特別収蔵庫を整備し、増大する発掘調査に対応している。

ア 施設の概要

研究室 (86㎡)、整理室 (160㎡)、資料室 (53㎡)、写真資料等保管室 (25㎡)
収蔵庫 (388㎡)、木器処理室・器具庫等 (70㎡)

平成31年度埋蔵文化財緊急調査事業 (単独)

遺跡名	所在地	調査原因	発掘期間	発掘面積	内 容
山王遺跡 第215次調査	山王字山王三 区60番の北側 法定外水路	側溝布設	9月18日～ 11月29日	10㎡	古代の道路跡を発見した。

平成 31 年度埋蔵文化財緊急調査事業 (補助)

遺跡名	所在地	調査原因	発掘期間	発掘面積	内 容
山王遺跡 第208次調査	山王字前田10番 19、20、21、22	個人住宅 建設	4月16日～ 6月7日	198㎡	古代の溝跡や土壌を発見した。
山王遺跡 第209次調査	山王字山王三区 60番	店舗 新設	4月10日～ 6月10日	305㎡	多賀城南面に施工された道路網のうち南 1道路を発見した。
山王遺跡 第212次調査	山王字中山王15 番5	個人住宅 建設	6月4日～ 7月2日	42㎡	古代の掘立柱建物と時期不明の井戸跡を 発見した。
山王遺跡 第216次調査	山王字三千刈1 番4	宅地造成	10月15日～ 11月1日	128㎡	古代の溝跡を発見した。
山王遺跡 第217次調査	山王字西町浦34 番20	個人住宅 建設	9月26日～ 9月27日	22㎡	遺構や遺物は発見できなかった。
山王遺跡 第218次調査	山王字中山王48 番1	個人住宅 建設	12月2日～ 12月18日	57㎡	古代の土壌と溝跡を発見した。

山王遺跡 第219次調査	山王字山王二区 53番3	店舗 新築	3月2日	4㎡	遺構や遺物は発見できなかった。
山王遺跡 第220次調査	南宮字伊勢225 番外	宅地造成	3月5日～ 3月25日	380㎡	古代の溝跡や小溝群を発見した。
新田遺跡 第132次調査	山王字北寿福寺 72番3	共同住宅 建設	4月8日～ 4月11日	250㎡	遺構や遺物は発見できなかった。
新田遺跡 第133次調査	新田字後2番5	個人住宅 建設	5月9日	8㎡	遺構や遺物は発見できなかった。
新田遺跡 第135次調査	新田字後12番7 外	個人住宅 建設	8月21日～ 9月20日	51㎡	古代の小溝群と中世以降の井戸跡を発見した。
新田遺跡 第136次調査	南宮字庚申228 番外	宅地造成	8月27日～ 9月7日	440㎡	古代の溝跡と水田跡を発見した。
新田遺跡 第138次調査	山王字松島原1 番1外2筆	宅地造成	10月15日～ 11月1日	83㎡	遺構や遺物は発見できなかった。
新田遺跡 第141次調査	新田字後93番3	個人住宅 建設	3月2日～ 3月5日	30㎡	遺構や遺物は発見できなかった。
市川橋遺跡 第98次調査	城南二丁目3番1	個人住宅 建設	6月5日～ 6月14日	15㎡	古代の河川跡を発見した。
高崎遺跡 第119次調査	留ヶ谷一丁目 224番1	建売受託 新築	7月22日	10㎡	遺構や遺物は発見できなかった。
高崎遺跡 第120次調査	高崎二丁目49番	共同住宅 建設	7月31日	48㎡	遺構や遺物は発見できなかった。
高崎遺跡 第121次調査	高崎二丁目16番 4	擁壁工事	8月26日	30㎡	遺構や遺物は発見できなかった。
高崎遺跡 第122次調査	留ヶ谷一丁目 231番2外	宅地造成	9月27日～ 10月11日	200㎡	年代不明のピットや近代の送電線基地にかかわる遺構を発見した。
安楽寺遺跡 第2次調査	新田字堀西3番1	宅地造成	12月9日～ 12月17日	50㎡	時期不明の溝跡を発見した。
八幡沖遺跡 隣接地	宮内一丁目73番 2	営業所 建設	12月17日～ 1月17日	80㎡	遺構や遺物は発見できなかった。

平成31年度埋蔵文化財緊急調査事業(東日本大震災復興交付金)

遺跡名	所在地	調査原因	発掘期間	発掘面積	内 容
山王遺跡 第210次調査	南宮字町18の一部 山王字西町浦89番5	個人住宅 建設	5月7日～ 5月23日	78㎡	近世の土壇や溝跡を発見した。
新田遺跡 第134次調査	新田字西後1番7、1 番5	個人住宅 建設	5月20日	44㎡	遺構や遺物は発見できなかった。

新田遺跡 第137次調査	南宮字庚申292番、 293番1、293番2	個人住宅 建設	9月12日～ 9月21日	62㎡	時期不明の溝跡を発見した。
新田遺跡 第139次調査	新田字後103番1外1 筆	個人住宅 建設	10月28日～ 11月16日	54㎡	古代の小溝群を発見した。
高崎遺跡 第123次調査	高崎二丁目87番5、 88番8	個人住宅 建設	2月26日	10㎡	遺構や遺物は発見できなかった。
高崎古墳群 第13次調査	高崎二丁目232番外	個人住宅 建設	7月2日～ 8月9日	192㎡	古代の溝跡や整地層を発見した。
西沢遺跡 第37次調査	市川字浮島字西沢 60番1	宅地造成	6月13日～ 2月26日	2,500㎡	古代の竪穴住居跡や掘立柱建物跡などを発見した。
大日南遺跡 第16次調査	高崎四丁目18番7	個人住宅 建設	5月20日	8㎡	遺構や遺物は発見できなかった。

平成 31 年度埋蔵文化財調査受託事業

遺跡名	所在地	調査原因	発掘期間	発掘面積	内 容
市川橋遺跡 第96次調査	市川字伏石16番2外	宅地造成	4月1日～ 8月9日	4,500㎡	古代の道路跡や掘立柱建物跡、井戸跡などを発見した。
山王遺跡 第211次調査	山王字山王三区45 番1外	共同住宅 新築	6月17日～ 11月29日	435㎡	古代の道路跡や小溝群を発見した。
山王遺跡 第213次調査	山王字西町浦10番 外	宅地造成	6月19日～ 7月25日	225㎡	時期不明の井戸跡を発見した。
山王遺跡 第214次調査	山王字山王四区 169番地内	宅地造成	11月1日～ 12月20日	200㎡	古代の掘立柱建物跡や小溝群を発見した。
新田遺跡 第140次調査	南宮字庚申228番 外	宅地造成	3月2日～ 3月19日	840㎡	古代の溝跡を発見した。
大日南遺跡 第15次調査	高橋字大日北110 番4外	変電所 設備工事	4月12日～ 4月18日	125㎡	遺構や遺物は発見できなかった。

平成 31 年度埋蔵文化財発掘受託事業（受託／多賀城地区大区画ほ場整備）

遺跡名	所在地	発掘期間	発掘面積	内 容
山王遺跡 第178次調査	山王字山王四区 地内ほか	4月8日～ 3月23日	4,552㎡	古代の道路や掘立柱建物、井戸などを発見した。
山王遺跡 第198次調査	市川字多賀前地 内ほか	4月8日～ 3月23日	2,549㎡	古代の道路や掘立柱建物、井戸などを発見した。

(3) 発掘調査資料の保存と活用

遺跡の発掘調査で発見された遺構・遺物は、本市の歴史を解明する上で極めて重要な資料であり、それを永く保存し継承していくことは多賀城市としての重要な責務である。そこで、土器類のほか、劣化しやすい木製品や金属製品については化学的な保存処理を行い、展示資料として活用を図っている。また、遺構や遺物の実測図等についてもデジタル保存を行い、遺跡データ管理システムを構築するなど、多方面での活用を図っていく。

(4) 歴史史料の調査・収集・保全

市内に現存する文書や金石文等、近世資料の所在確認及び調査を実施、内容を把握しつつ保全に努める。さらに多賀城海軍工廠関係資料をはじめとした近現代史に関する資料の収集を積極的に行い、保存を図っていく。

(5) 民俗文化財の継承と保存

多賀城鹿踊や多賀城太鼓に対する支援や後継者の育成に努めている。また、生活様式の変化により散逸しつつある日常生活用具・農具等を収集・保存するとともに、伝統行事や風俗習慣等についても調査し、保存を図っていく。

(6) 歴史遺産調査

平成25年度から市内全域を対象として、江戸時代に市域にあった13の村ごとに文化財調査を行っている。この調査によって、これまで資料化を進めていなかった石造物、棟札や絵馬、人々の信仰にまつわる行事や講、社会組織など、地域の歴史を伝える多くの文化財を確認し、報告書を作成している。

平成31年度は、南宮・山王地域で建造物調査、石材調査、仏像調査を行った。また、市川・浮島地域の調査も開始し、石造物調査と民俗調査に着手した。

5 普及啓発活動

市民の文化財に対する理解をより一層深めるため、出土品等の展示公開、歴史講座、遺跡見学会等、学習機会の充実を図るとともに、パンフレットの発行、遺跡の標柱や説明板の設置、文化財愛護団体の育成に努めている。

さらに、歴史資料の保存活用を推進するため、平成19年に埋蔵文化財調査センター体験館（愛称「多賀城史遊館」）を開設し、歴史的な体験学習を取り入れて文化財にふれあう場の整備を行っている。

(1) 埋蔵文化財調査センター収蔵展示室

【所在地】〒985-0873 多賀城市中央二丁目27番1号（文化センター内）

TEL 368-0134 FAX 352-6548

【開館時間】 9：00～16：30

【休館日】 月曜日（ただし、祝日の場合は除く）

祝日の翌日（ただし、土日の場合は除く）

年末年始（12月28日～1月4日）

ア 沿革

昭和62年4月、埋蔵文化財調査センターの設置と併せて、市民の文化財に対する関心を高め、

理解を得ることを目的として、文化センター内に開館した。開館当初は市内の通史を紹介していたが、平成10年の東北歴史博物館の開館を期に、古代都市多賀城に特化した常設展示に内容を一新した。また、平成22年に展示室のリニューアルを行い、より分かりやすい展示紹介を目指すとともに、開館以来毎年継続して開催している速報展や企画展などの展示会の充実を図り、文化財の一般公開を積極的に行っている。平成31年度、埋蔵文化財調査センターでは、公共施設等総合管理計画に基づき、開館より30年を経過し老朽化した施設(2階展示室、収蔵庫、空調設備、電気設備等)の改修工事を実施した。

イ 施設の概要

2階常設展示室(343㎡)、3階企画展示室(128㎡)

ウ 展示内容

常設展示は、市内の発掘調査で明らかとなった古代都市多賀城について紹介するもので、「古代都市発見」、「まちの中の暮らし」など、9つのテーマを設けている。土器・陶磁器をはじめ、墨書土器、木器、金属器など多種多様な遺物や写真パネルを通し、全国的にも稀な古代地方都市の姿を浮き彫りにするものである。

企画展示室では、前年度の発掘調査成果を速報として展示する「速報展」、特定のテーマに基づいた「企画展」及び「資料展」を開催している。

(2) 平成31年度展示開催事業

事業名	テーマ	会場等	期日	見学者数
速報展	発掘された遺跡 —平成30年度の調査成果—	埋蔵文化財調査センター 企画展示室	令和元年6月1日 ～7月28日	1,371人
資料展	貞山運河	埋蔵文化財調査センター 企画展示室	平成31年4月16日 ～令和元年5月23日	832人
	地域の文化財—大代・笠神・ 下馬—	埋蔵文化財調査センター 常設展示室	令和元年8月24日 ～10月20日	1,156人

※平成31年度の「企画展」は埋蔵文化財調査センター改修中のため、実施しなかった。

(3) 遺跡調査成果報告会

名称 多賀城市遺跡調査報告会—平成30年度の調査成果—

開催日時 令和元年6月29日(土曜日) 13:30～15:30

会場 多賀城市市民活動サポートセンター大会議室

参加人数 55人

内容 平成30年度に当センターが実施した市川橋遺跡96次調査、ほ場整備事業に伴う発掘調査(山王遺跡第178・179次調査)、八幡館遺跡第10～13次調査の調査成果と、多賀城市における考古学の黎明と題して、多賀城市の発掘調査のはじまりについて発表した。

(4) 歴史講座開催事業

名 称 平成31年度史都多賀城歴史講座

受講者数 44人(延べ138人)

内 容 「多賀城市の歴史—先史から中世まで—」と題し、多賀城市の縄文時代から中世までの通史を、最新の調査成果も交えて紹介した。

	開催日時	開催場所	題名	講師
第1回	10月24日(木) 14:00~15:30	中央公民館 第4会議室	縄文~弥生時代の多賀城と東北地方	文化財課職員
第2回	10月31日(木) 14:00~15:30	中央公民館 第4会議室	古墳~奈良時代の多賀城と東北地方	文化財課職員
第3回	11月7日(木) 14:00~15:30	中央公民館 第4会議室	平安~鎌倉時代の多賀城と東北地方	文化財課職員
第4回	11月14日(木) 14:00~15:30	中央公民館 第4会議室	室町時代から戦国時代の多賀城と東北地方—	文化財課職員

埋蔵文化財調査センター収蔵展示室入館者統計

(単位:人)

年度	常設展	企画・特別展	速報展	資料展1	資料展2	合計
平成27年度	4,404	3,427	1,528			9,359
平成28年度	1,622	2,204	3,350	1,060		8,236
平成29年度	2,207	2,351	1,874	1,750		8,182
平成30年度	1,310	2,113	1,783	957	1,600	7,763
平成31年度	1,128		1,371	832	1,156	4,487

※平成31年度の「企画展」は埋蔵文化財調査センター改修中のため、実施しなかった。

(5) 埋蔵文化財調査センター体験館(多賀城史遊館)

【所在地】〒985-0873 多賀城市中央二丁目25番5号 TEL・FAX 368-3127

【開館時間】 9:00~16:30

【休館日】 月曜日(ただし、祝日の場合は除く)

祝日の翌日(ただし、土日の場合は除く)

年末年始(12月28日~1月4日)

ア 沿革

平成19年11月、市内遺跡出土文化財等の整理・収蔵、及び展示や体験学習の充実等を通して市民への文化財の普及啓発を図る目的で、文化センターの北側に開館した。

イ 施設の概要

収蔵庫(720㎡)、展示室1・2(216㎡)、展示準備室(54㎡)、図書資料室(27㎡)、体験学習室(135㎡)、体験学習準備室(54㎡)、資料修復室兼撮影室(90㎡)

ウ 展示内容

展示室1は「考古資料からみた多賀城市の歴史」というテーマで、発掘調査の出土品を中心に縄文時代から江戸時代までの通史展示を行っている。

展示室2では、平成27年12月から「民俗資料からみた多賀城市の暮らし」というテーマで、市内で実際に使われていた農具を展示し、昭和40年代までの多賀城市の暮らしの歴史を紹介している。

埋蔵文化財調査センター体験館利用者数（展示見学、研修・授業、体験学習）

（単位：人）

年 度	利 用 者 総 数	利用者内訳			体験学習内訳														イ ベ ン ト
		展 示 見 学	研 修 ・ 授 業	体 験 学 習	いつでも体験(有料)							いつでも体験(無料)							
					まが玉づくり	縄文カゴ	貝 絵 付 け	横 笛	ら で ん	ア ン ギ ン 編 み	小 計	火 お こ し	拓 本	貝 合 わ せ	か る た	ペ ー パ ー ク ラ フ ト	ぬ り え	小 計	
27	6,443	2,866	1,006	2,571	1,454	709	25	33			2,221	151	17	29	9	3	11	220	130
28	6,254	2,952	992	2,310	1,164	580	59	35			1,838	258	9	36	13	17	13	346	126
29	6,374	2,357	1,135	2,882	1,594	544	22	35			2,195	308	11	48	21	7	49	444	243
30	5,523	1,600	1,062	2,865	970	970	27	77	169		2,064	256	3	213	16		30	518	219
31	5,064	1,371	686	3,007	1,498	475	32	80	201		2,286	228	0	153	55		62	498	196

埋蔵文化財調査センター体験館団体利用状況

年 度	団体利用 総 数		団体内訳①				団体内訳②				団体内訳③			
			体験		研修		出前		館内		小 学 生	中 学 生	高 校 生	一 般
	件数	人数	件数	人数	件数	人数	件数	人数	件数	人数				
27	43	3,490	26	2,369	17	1,121	15	1,976	28	1,514	1,818	48	556	1,068
28	65	3,364	37	2,103	28	1,261	15	1,859	50	1,505	2,170	203	7	984
29	51	3,550	30	2,461	21	1,089	18	2,422	33	1,128	2,130	310	23	1,087
30	59	3,339	36	1,937	23	1,402	23	2,281	36	1,058	2,017	128	9	1,185
31	40	2,934	28	1,971	12	963	15	1,801	25	1,113	1,762	184	0	988



山王遺跡第 178 次調査作業風景
(古墳時代の遺物の出土状況)



史都多賀城歴史講座
第 3 回 平安時代～鎌倉時代の多賀城と東北地方

資 料 編

1 教育行政の歩み

- 昭和23年 2月 多賀城村公民館設置条例により公民館を設置
- 昭和27年10月 多賀城町教育委員選挙
- 11月 多賀城町教育委員会発足
- 昭和28年 6月 多賀城町社会教育委員設置
- 昭和29年 9月 多賀城中学校移転新築
- 昭和35年 4月 多賀城東小学校が多賀城小学校の分教室として開校
- 〃 多賀城町公民館運営審議会設置
- 〃 多賀城跡附寺跡の発掘調査開始
- 昭和36年 5月 山王小学校で市内初めての完全給食開始
- 昭和39年 4月 多賀城小学校特殊学級設置
- 昭和40年 4月 公民館移転新築
- 昭和41年 4月 多賀城跡附寺跡が国の特別史跡に指定
- 昭和42年 4月 多賀城町教育研究会発足
- 昭和43年 3月 多賀城廃寺跡を史跡公園として整備
- 昭和44年 4月 宮城県多賀城跡調査研究所設立
- 昭和45年 4月 天真小学校開校
- 8月 多賀城町学校給食共同調理場(第一学校給食センター)開設
- 昭和46年 3月 「わたしたちの多賀城」発行
- 4月 多賀城町体育指導委員設置
- 11月 市制施行と同時に課制を敷き、庶務、学校教育、社会教育課の三課を設置
- 昭和47年 6月 交通安全教育センター開設
- 〃 多賀城市文化財保護条例の制定と多賀城市文化財保護委員会の設置
- 7月 多賀城市心身障害児判別委員会設置
- 8月 多賀城市学校保健会発足
- 10月 皇太子殿下、同妃殿下(現上皇皇后両陛下)多賀城跡等ご視察
- 11月 社会教育指導員設置
- 12月 多賀城碑、末の松山、沖の井(沖の石)を市指定文化財に指定
- 昭和48年 7月 多賀城小学校、山王小学校で開校百周年記念式典挙行
- 12月 南安楽寺古碑群、伏石を市指定文化財に指定
- 昭和49年 6月 多賀城市勤労青少年ホーム開館
- 〃 多賀城市勤労青少年ホーム運営委員会設置
- 10月 東北歴史資料館開館
- 昭和50年 4月 城南小学校開校
- 〃 多賀城市学校給食センター運営審議会設置
- 昭和50年12月 浩宮様(現天皇陛下)多賀城跡等ご視察
- 昭和51年 3月 多賀城市幼児教育審議会設置
- 4月 第二中学校開校
- 8月 多賀城市学校給食センター増築完成

- 昭和52年10月 常陸宮殿下、同妃殿下多賀城跡等ご視察
2月 山王小学校新築校舎完成
- 昭和53年 4月 多賀城跡管理事務所設置
〃 多賀城市中央公民館内に視聴覚ライブラリー設置
6月 多賀城市立図書館開館
〃 多賀城跡から「漆紙文書」出土
- 昭和53年 7月 移動図書館「さざんか号」運行開始
- 昭和54年 7月 多賀城市山王地区公民館開館
〃 多賀城市山王地区公民館に図書館分室開館
11月 多賀城市総合体育館開館
12月 多賀城市スポーツ振興審議会設置
- 昭和55年 3月 多賀城東小学校校舎増築完成
〃 館前遺跡が国の特別史跡に追加指定
4月 多賀城市大代地区公民館開館
〃 多賀城市大代地区公民館に図書館分室開館
〃 多賀城市第二学校給食センター開設
〃 市内全校で米飯給食週2回実施
8月 多賀城市郷土芸能道場完成
9月 多賀城中学校新築校舎完成
- 昭和56年 3月 山王小学校校舎増築完成
- 昭和57年 4月 多賀城市スポーツ振興員を設置
7月 多賀城市市民プール開館
8月 多賀城市青少年育成センター設置
- 昭和58年 3月 多賀城市山王毛上庭球場開設
4月 多賀城八幡小学校開校
7月 事務局に体育課を設置
8月 分館制度を廃止し各行政区に社会教育振興員を設置
- 昭和59年 3月 多賀城跡の南面地域が国の特別史跡に追加指定
- 昭和61年10月 多賀城市立図書館で電算システム導入
- 昭和62年 4月 多賀城市文化センター開館(市民会館、中央公民館、埋蔵文化財調査センター)
〃 東豊中学校開校
- 昭和62年 4月 多賀城市立図書館で日曜開館開始
〃 多賀城市民会館運営審議会設置
8月 米飯給食に地元ササニシキ米導入
- 昭和63年 4月 多賀城勤労者体育センター開設
〃 市内全校米飯給食週3回実施
- 平成 2年 3月 多賀城跡連絡協議会設置
6月 柏木遺跡が国の特別史跡に追加指定
8月 全国高等学校総合体育大会開催(ボクシング競技)
12月 多賀城中学校柔剣道場完成
- 平成 3年 1月 多賀城八幡小学校校舎増築完成

- 平成 3年 8月 日独スポーツ少年団同時交流
- 平成 4年 3月 第二中学校柔剣道場完成
9月 学校週5日制導入(第2土曜日休業)
10月 中国・地方教育行政官研修員視察訪問
- 平成 5年 1月 東豊中学校柔剣道場及び弓道場完成
2月 多賀城市生涯学習推進本部設置
9月 山王遺跡千刈田地区が国の特別史跡に追加指定
12月 多賀城跡建物復元基本設計完成
- 平成 6年11月 多賀城市生涯学習推進基本構想策定
- 平成 7年 3月 多賀城跡建物復元実施設計完成
〃 多賀城跡建物復元実施コンピュータグラフィックス製作
- 平成 7年 4月 高崎中学校開校
〃 学校週5日制拡大(第2・第4土曜日休業)
- 平成 8年 3月 多賀城東小学校屋内運動場増改築完成
4月 行政改革に伴い組織改正
文化財課を分離独立、管理課を教育総務課に、社会教育課を生涯学習課に改める。勤労青少年ホーム、勤労者体育センターを市民経済部商工観光課に所管替え
〃 国体対策室設置
- 平成10年 3月 多賀城中学校屋内運動場増改築完成
〃 多賀城中学校弓道場完成
6月 多賀城碑が国の重要文化財に指定
- 平成11年 4月 米飯給食購入方式開始
10月 東北歴史博物館開館
- 平成12年 4月 国体対策室を国体推進室に組織変更
9月 第56回国民体育大会銃剣道競技リハーサル大会(第3回東日本銃剣道大会)開催
11月 第56回国民体育大会ボウリング競技リハーサル大会(内閣総理大臣杯争奪第29回全国都道府県対抗ボウリング選手権大会)開催
- 平成13年 3月 多賀城市民スポーツクラブ設立
9月 第56回国民体育大会夏季大会ボウリング競技会開催
10月 第56回国民体育大会秋季大会銃剣道競技会開催
11月 弘安の碑を市指定文化財に指定
- 平成14年 4月 組織機構の改革(教育委員会事務局部制)
〃 多賀城市生涯学習支援センター開館
8月 多賀城市学校給食センター(ドリームランチ多賀城)開設
- 平成15年 4月 組織機構の改革(体育振興課、総合体育館、市民プールをスポーツ課に統合)
- 平成16年 3月 多賀城小学校新屋内運動場竣工
〃 多賀城市民スポーツクラブNPO法人認証取得
- 平成17年 3月 多賀城市幼稚園早期入園特区に認定
4月 組織機構の改革(スポーツ課を生涯学習課に統合)
〃 指定管理者制度による総合体育館、市民プール、市民テニスコートの運営開始(NPO法人多賀城市民スポーツクラブ)

- 平成17年 4月 学校用務員業務の一部委託開始(10校中5校)
 11月 考古資料7件、古文書1件、計8件を市指定文化財に指定
- 平成18年 7月 多賀城小学校校舎改築(1期校舎完成)
- 平成19年11月 埋蔵文化財調査センター体験館(多賀城史遊館)開館
 12月 多賀城小学校校舎改築(2期校舎完成)
 // 山王地区公民館体育館使用中止
- 平成20年 3月 多賀城市生涯学習支援センター閉館
 4月 組織改編(4課6係)
 // 指定管理者更新(総合体育館、市民プール、市民テニスコート等の管理運営を前3年間に引き継ぎNPO法人多賀城市民スポーツクラブに委託)
 10月 山王地区公民館体育館解体
- 平成21年 4月 組織改編(教育委員会事務局部制廃止)
- 平成22年 3月 第二中学校、天真小学校で大規模改修工事完了
 // 山王地区公民館体育館完成
 7月 天童家文書を市指定文化財に指定
 9月 埋蔵文化財調査センターリニューアル
 // 特別史跡多賀城跡調査50周年記念事業「発掘された日本列島2010」展開催
- 平成23年 3月 東日本大震災の影響で文化センター、総合体育館等各施設に被害、23年度中の利用が中止
 4月 指定管理者制度による文化センターの運営開始(JM共同事業体)
 // 学校用務員業務の全てを委託業務に切り換え
 (委託先:シダックス大新東ヒューマンサービス(株))
 7月 特別史跡多賀城跡附寺跡第3次保存管理計画策定
- 平成24年 4月 スポーツ振興審議会の廃止、スポーツ推進審議会の設置
- 平成25年 3月 復興支援事業「歓喜の歌第九コンサート」を開催(アサヒグループの寄付で開催)
 11月 第二次多賀城市立図書館基本計画、多賀城市立図書館移転計画策定
- 平成26年 4月 指定管理者制度による大代地区公民館の運営開始(大代地区コミュニティ推進協議会)
 // 組織改編(生涯学習課に図書館移転推進係新設)
 10月 「壺碑(つぼの石ぶみ)・興井・末の松山」が国指定名勝おくのほそ道の風景地に追加指定。
- 平成27年 8月 城南小学校増築校舎完成
- 平成28年 3月 市立図書館移転(多賀城市伝上山から多賀城市中央(多賀城駅前)へ)
 // 指定管理者制度による市立図書館の運営開始(カルチュア・コンビニエンス・クラブ株式会社)
 // 城南小学校長寿命化改良工事(第1期)完了
 // 名勝おくのほそ道の風景地「壺碑(つぼの石ぶみ)・興井・末の松山」保存活用計画策定
 4月 指定管理者更新(文化センターの管理運営をJM共同事業体に、総合体育館、市民プール、市民テニスコート等の管理運営をNPO法人多賀城市民スポーツクラブに委託)
 // 組織改編(生涯学習課の図書館移転推進係廃止)
- 平成28年10月 平成27年4月1日施行「地方教育行政の組織及び運営に関する法律」に基づく新教育委員会制度開始
- 平成29年 3月 城南小学校長寿命化改良工事(第2期)完了
 4月 多賀城市子どもの心のケアハウス運営事業開始
 5月 天童家文書を市指定文化財に追加指定

- 平成29年 6月 多賀城市教育振興基本計画(平成29年度～平成32年度)策定
- 7月 全国高等学校総合体育大会開催(女子バレーボール競技)
- 〃 全国高等学校総合文化祭 みやぎ総文祭2017開催(日本音楽部門)
- 8月 全国高等学校総合文化祭 みやぎ総文祭2017開催(吹奏楽部門)
- 平成30年 3月 多賀城八幡小学校屋内運動場大規模改造工事完了
- 12月 多賀城南門及び周辺地区整備・活用基本方針策定
- 平成31年 4月 指定管理者更新(大代地区公民館の管理運営を大代地区コミュニティ推進協議会に委託)
- 令和 2年 3月 新型コロナウイルス感染症拡大防止のため、市内小中学校、各社会教育施設等を同年5月下旬まで臨時休業、閉館
- 令和 2年 4月 指定管理者更新(市立図書館の管理運営をカルチャ・コンビニエンス・クラブ(株)に委託)
- 6月 小中学校エアコン設置工事完了
- 〃 城南小学校プール管理棟改修工事完了
- 〃 東豊中学校屋内運動場大規模改造工事完了

2 事務局機構の変遷

《昭和27年》

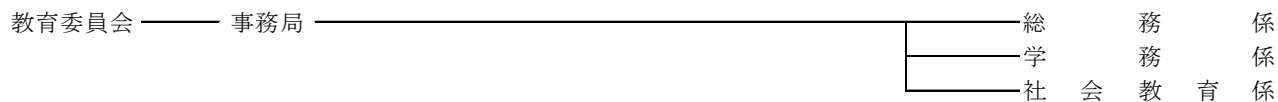

《昭和46年》

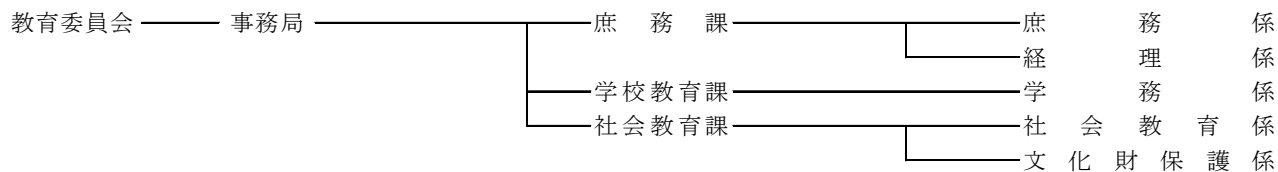

《昭和58年》

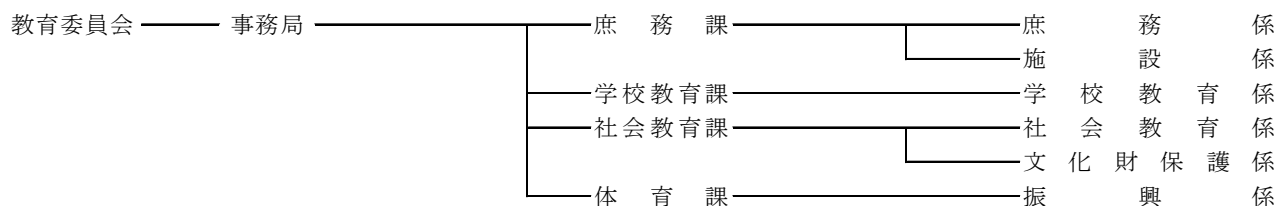

《昭和63年》

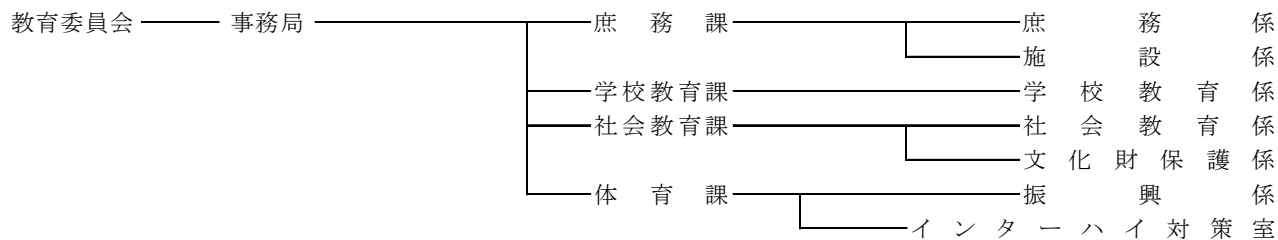

《平成2年》

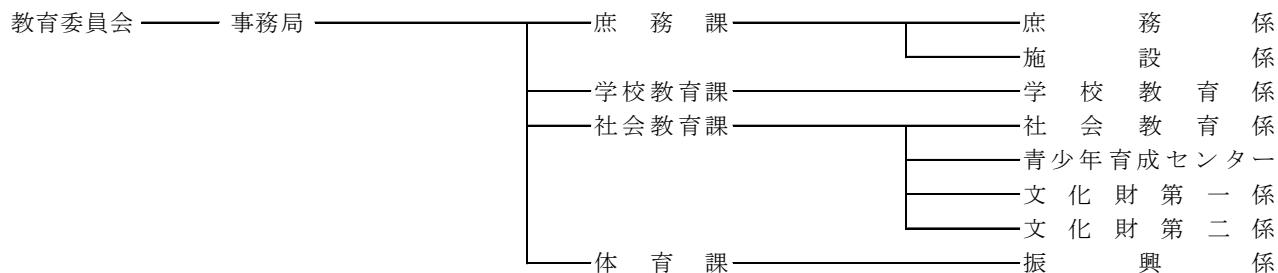

《平成5年》

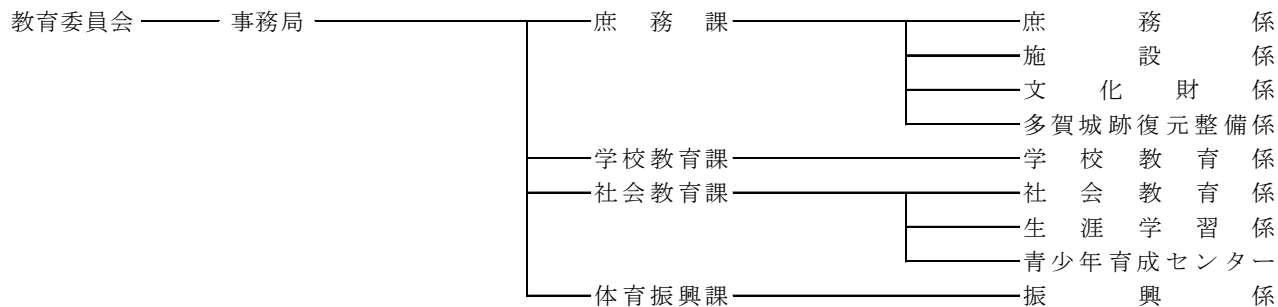

《平成7年》

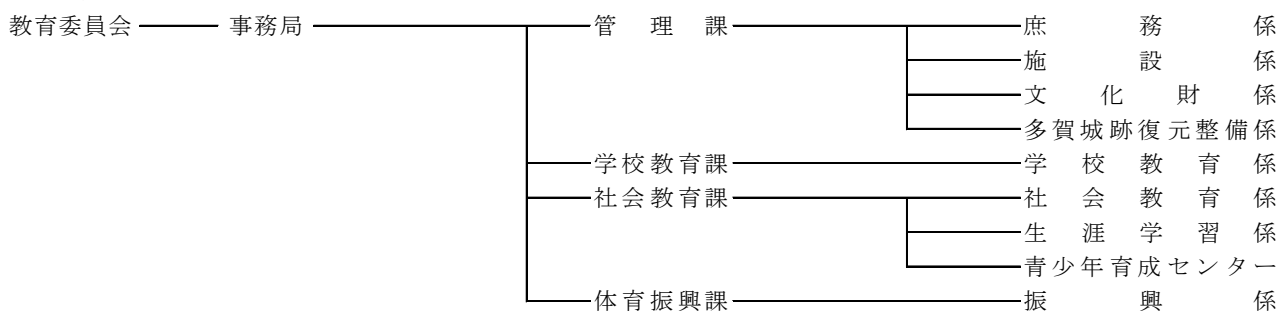

《平成8年》

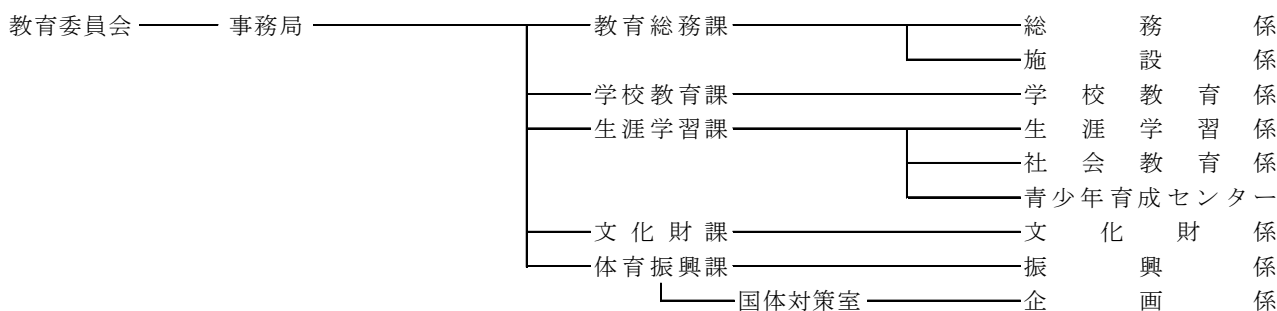

《平成12年》

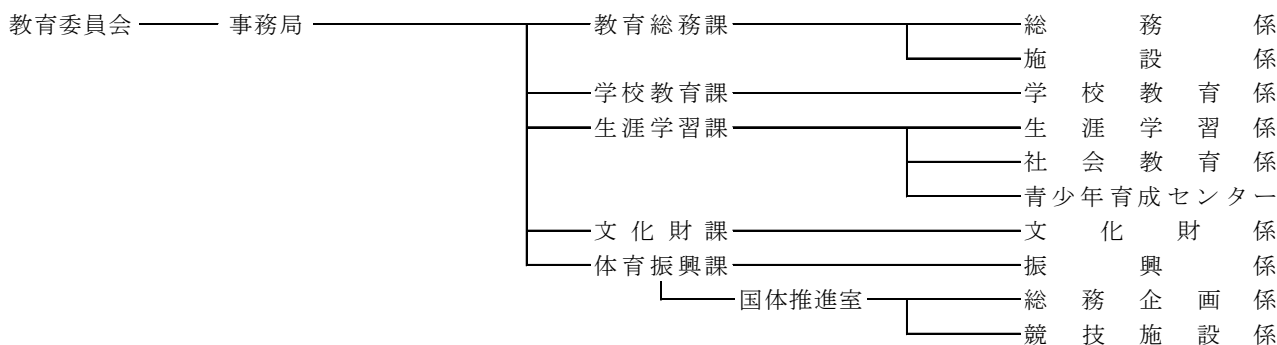

《平成13年》

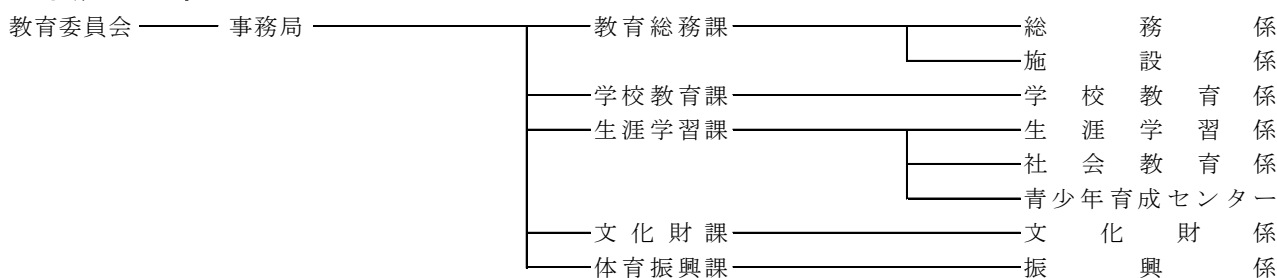

《平成14年》

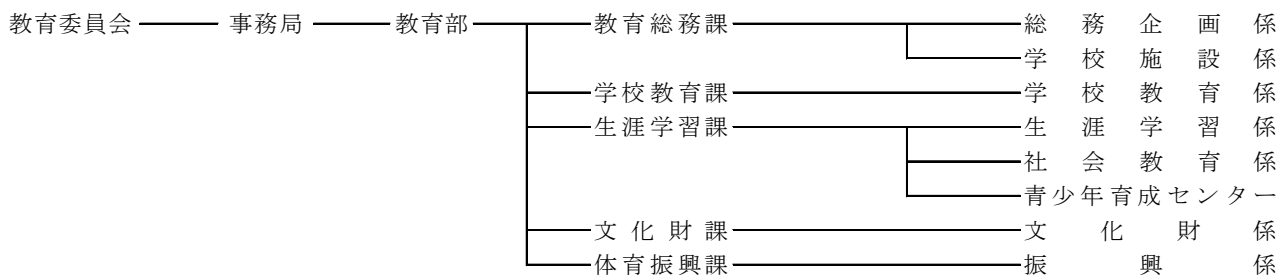

《平成15年》

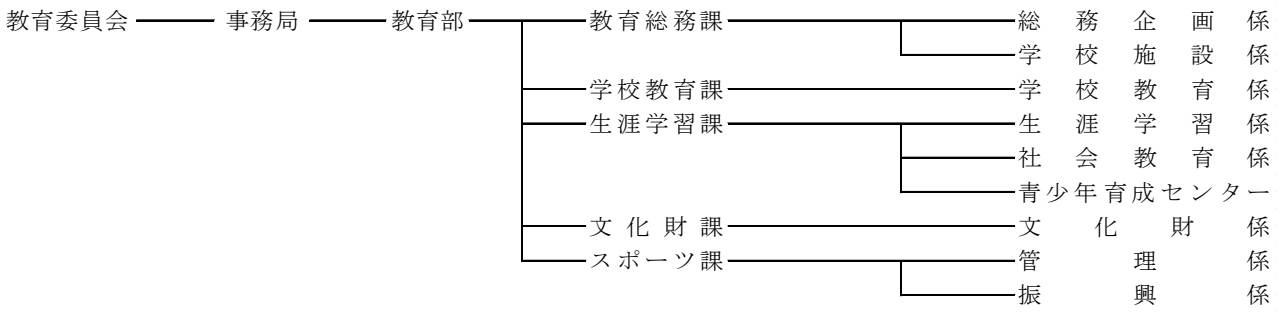

《平成16年》

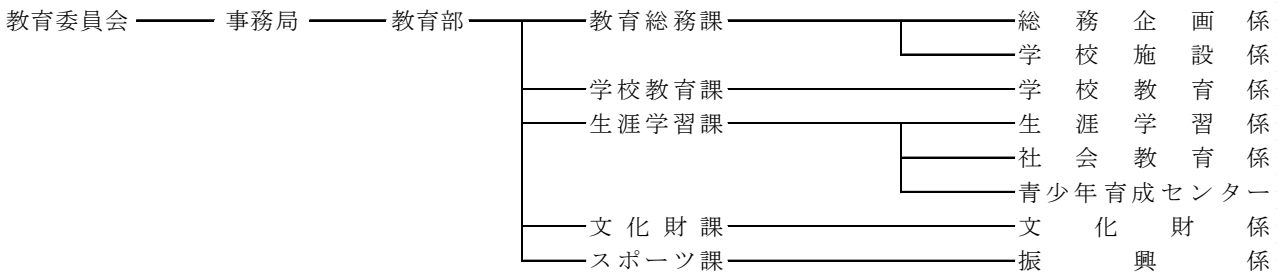

《平成17年》

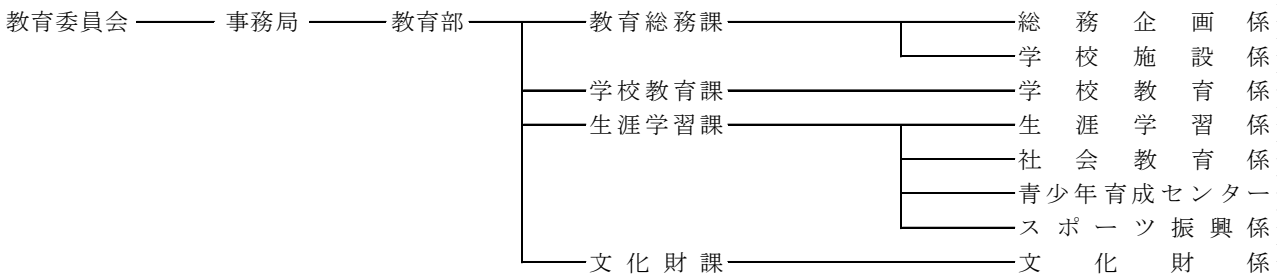

《平成20年》

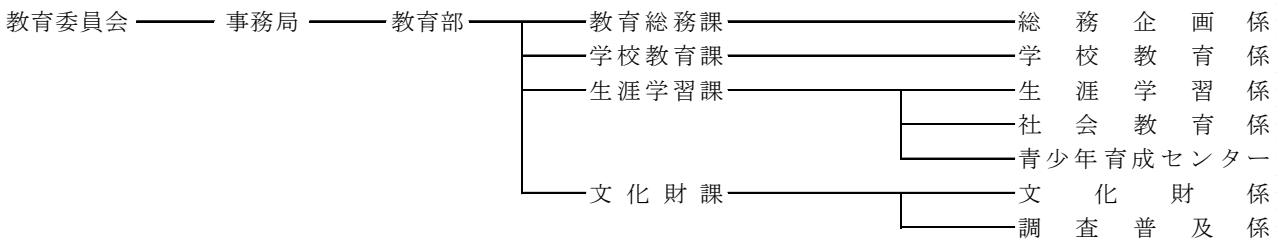

《平成21年》

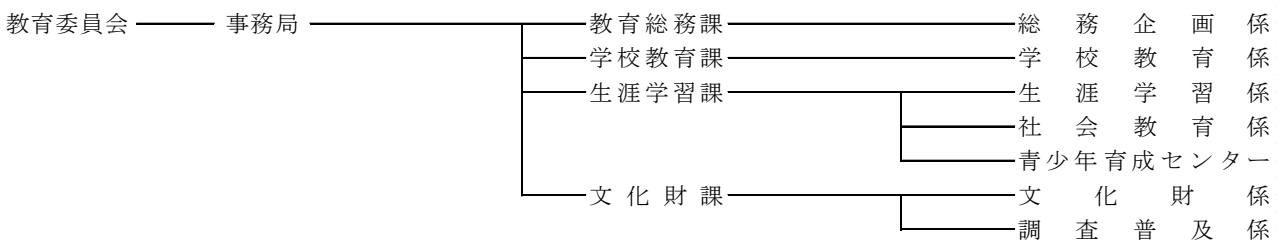

《平成26年》

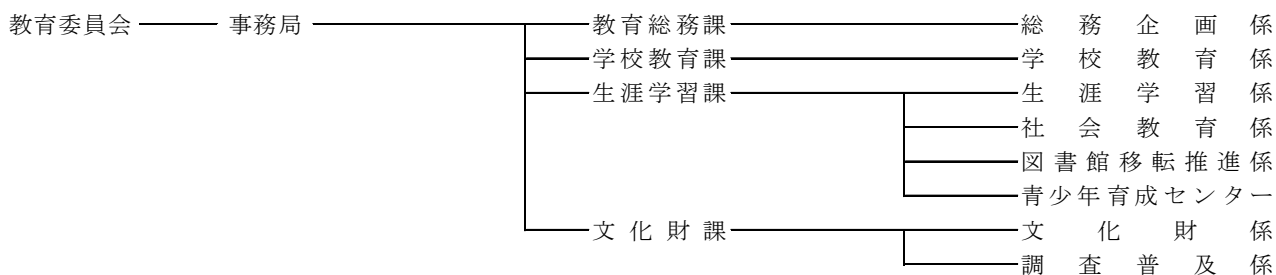

《平成29年》

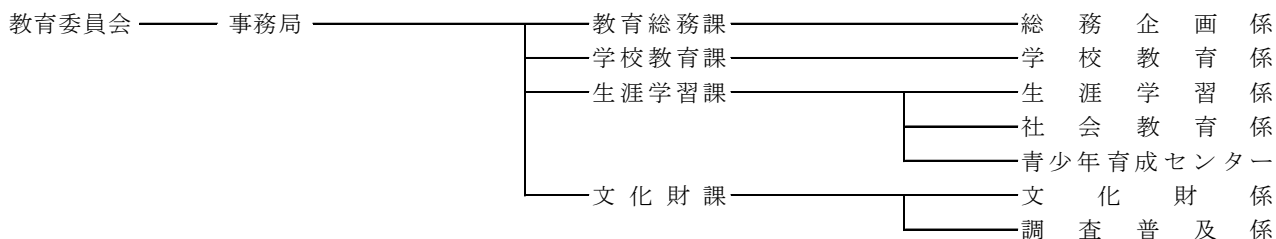

《令和2年》

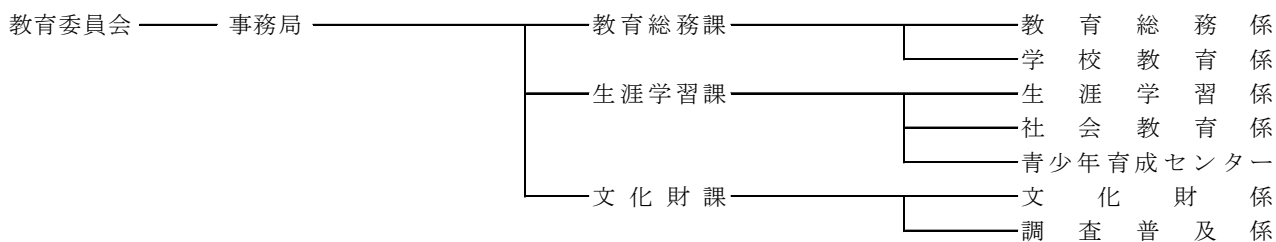

歴代教育委員

職名	氏名	在任期間	備考
(教育長)	伊藤 喜一郎	昭和27.11. 1～昭和28. 3.31	助役兼務 昭和27.11.1～昭和28.3.31 (教育長)
委員	小松 松之丞	昭和27.10. 5～昭和31.10.22	昭和28.4.1～昭和31.9.30 (教育長)
〃	後藤 一義	昭和27.10. 5～昭和31.10.26	
〃	鈴木 善吉	昭和27.10. 5～昭和31. 9.30	
〃	本郷 馨	昭和27.10. 5～昭和35. 9.30	
〃	阿部 徳治	昭和27.10.18～昭和30. 4.29	
〃	黒川 四郎	昭和27.10.30～昭和31. 9.30	
〃	菅井 養七	昭和28. 2.26～昭和35. 9.30	昭和31.10.1～昭和35.9.30 (教育長)
〃	牧ノ原 秀勝	昭和30. 5.14～昭和31. 9.30	
〃	今村 幾三郎	昭和31.10. 1～昭和34. 9.30	
〃	大内 宏	昭和31.10. 1～昭和32. 9.30	
〃	荒川 よし	昭和31.10.29～昭和33. 9.30	
〃	本郷 森	昭和32.10. 1～昭和36. 9.30	昭和35.10.1～昭和36.9.30(教育長)
〃	星 ヨシ	昭和33.10. 1～昭和36. 9.30	
〃	戸田 武雄	昭和34.10. 1～昭和42. 8.31	
〃	市川 稔	昭和35.10. 1～昭和43. 9.30	
〃	川崎 清州	昭和35.10. 1～平成 8. 9.30	昭和42.10.1～平成8.9.30 (委員長)
〃	横沢 とく	昭和36.10. 1～昭和38. 9.28	
〃	星 三郎	昭和36.10. 1～昭和44. 9.30	昭和42.10.1～昭和44.9.30(教育長)
〃	小野 ひさよ	昭和38.10.12～昭和57. 9.30	
〃	曾我 久治郎	昭和42.10. 1～昭和43. 8. 8	
〃	佐藤 力	昭和43.10. 1～昭和55. 9.30	昭和44.10.1～昭和55.9.30 (教育長)
〃	山田 伝	昭和43.10. 1～昭和58. 9.30	
〃	諏訪 一此	昭和44.10. 1～平成 5. 9.30	
〃	玉 蟲 誼	昭和55.10. 1～昭和63. 6.30	昭和55.10.1～昭和63.6.30 (教育長)
〃	佐々木 鋭市	昭和57.10. 1～昭和61. 9.30	
〃	小幡 とみゑ	昭和58.10. 1～昭和62. 9.30	
〃	大場 三夫	昭和61.10. 1～平成 5. 5.13	
〃	宮澤 清	昭和62.10. 1～平成10. 9.30	平成8.10.1～平成10.9.30 (委員長)
〃	櫻井 茂男	昭和63. 7.12～平成16. 9.30	昭和63.7.20～平成16.9.30 (教育長)
〃	池田 和子	平成 5. 6.14～平成14. 9.30	
〃	鈴木 三雄	平成 5.10. 1～平成13. 9.30	平成10.10.1～平成21.9.30 (委員長)
〃	星 永俊	平成 8.10. 1～平成20. 9.30	平成13.10.1～平成20.9.30 (委員長)
〃	氏家 紘一	平成10.10. 1～平成19. 9.30	
〃	小笠原 宏	平成13.10. 1～平成21. 9.30	平成20.10.1～平成21.9.30 (委員長)
〃	櫻井 千恵子	平成14.10. 1～平成22. 9.30	平成21.10.1～平成22.9.30 (委員長)
〃	菊地 昭吾	平成16.10. 1～平成28. 9.30	平成16.10.1～平成28.9.30 (教育長)
〃	鈴木 ヒトミ	平成19.10. 1～平成23. 9.30	
〃	小堤 隆	平成20.10. 1～平成24. 9.30	
〃	今野 喜弘	平成24.10. 1～平成28. 9.30	
〃	浅野 憲隆	平成21.10. 1～現 在	平成22.10.1～平成28.9.30 (委員長)
〃	菊池 すみ子	平成22.10. 1～現 在	
〃	樋渡 奈奈子	平成23.10. 1～現 在	
〃	根来 興宣	平成28.10. 1～現 在	

歴代教育長

連番	氏名	在任期間	備考
1	伊藤 喜一郎	昭和27.11. 1～昭和28. 3.31	助役兼務
2	小林 松之丞	昭和28. 4. 1～昭和31. 9.30	
3	菅井 養七	昭和31.10. 1～昭和35. 9.30	
4	本郷 森	昭和35.10. 1～昭和36. 9.30	
5	星 三郎	昭和36.10. 1～昭和44. 9.30	
6	佐藤 力	昭和44.10. 1～昭和55. 9.30	
7	玉 蟲 誼	昭和55.10. 1～昭和63. 6.30	
8	櫻井 茂男	昭和63. 7.20～平成16. 9.30	
9	菊地 昭吾	平成16.10. 1～平成28. 9.30	
10	小畑 幸彦	平成28.10. 1～令和 1. 9.30	
11	麻生 川敦	令和 1.10. 1～現 在	

4 市内教育施設一覽

小・中学校（市立）

学 校 名	所 在 地	電話番号	F A X 番号
多賀城小学校	多賀城市伝上山一丁目1番1号	(362)2551	(363)0621
多賀城東小学校	多賀城市笠神五丁目8番1号	(362)2621	(364)1220
山王小学校	多賀城市新田字北320番地	(368)9101	(368)9102
天真小学校	多賀城市鶴ヶ谷二丁目21番1号	(363)0396	(364)1226
城南小学校	多賀城市城南一丁目17番1号	(368)2111	(368)2112
多賀城八幡小学校	多賀城市八幡字六貫田172番地	(368)1007	(368)1009
多賀城中学校	多賀城市鶴ヶ谷一丁目9番1号	(365)7411	(365)7414
第二中学校	多賀城市南宮字八幡170番地	(368)3080	(368)3081
東豊中学校	多賀城市笠神五丁目4番1号	(362)3416	(362)3417
高崎中学校	多賀城市高崎二丁目25番1号	(309)3671	(309)3673

幼稚園（私立）

幼稚園名	所 在 地	電話番号	F A X 番号
桜木花園幼稚園	多賀城市桜木三丁目5番7号	(363)0515	(363)0534
柏幼稚園	多賀城市大代五丁目17番50号	(362)0732	(366)1416
東北学院幼稚園	多賀城市高崎三丁目7番7号	(368)8600	(309)2655
多賀城高崎幼稚園	多賀城市城南二丁目21番1号	(368)5975	(368)6128
八幡花園幼稚園	多賀城市八幡字庚田54番地	(389)2188	(389)2189
せいがん幼稚園	多賀城市新田字下216番地	(368)2180	(368)2202

幼稚園（認定こども園）

幼稚園名	所在地	電話番号	FAX番号
多賀城東幼稚園	多賀城市浮島一丁目13番5号	(368)1667	(796)4177

その他の学校等

学校名	所在地	電話番号
宮城県多賀城高等学校（県立）	多賀城市笠神二丁目17番1号	(366)1225
宮城県貞山高等学校（県立）	多賀城市鶴ヶ谷一丁目10番2号	(362)5331
仙台育英学園秀光中等教育学校（私立） ＜多賀城校舎＞	多賀城市高橋五丁目6番1号	(368)4111
仙台育英学園高等学校（私立） ＜多賀城校舎＞		
東北学院大学工学部（私立）	多賀城市中央一丁目13番1号	(368)1115
独立行政法人 高齢・障害・求職者雇用 支援機構 宮城支部 宮城職業能力開発促進センター	多賀城市明月二丁目2番1号	(362)2253

教育機関（市立）

施設名	所在地	電話番号	FAX番号
学校給食センター	多賀城市栄四丁目2番18号	(362)7874	(362)7826
市立図書館	多賀城市中央二丁目4番3号	(368)6226	(368)6227
市民会館	多賀城市中央二丁目27番1号	(368)0131	(368)0132
中央公民館	同上	(368)0133	同上
埋蔵文化財調査センター	同上	(368)0134	(352)6548
埋蔵文化財調査センター体験館	多賀城市中央二丁目25番5号	(368)3127	(368)3127
大代地区公民館	多賀城市大代五丁目1番46号	(364)8442	(364)8453
山王地区公民館	多賀城市南宮字毛上28番地	(368)6192	(368)6192
総合体育館	多賀城市下馬五丁目9番3号	(365)1918	(365)1900
市民プール	多賀城市伝上山二丁目6番6号	(365)3232	(365)3202
市民テニスコート	多賀城市鶴ヶ谷一丁目6番1号	(364)1971	—

5 市内遺跡地名一覽

番号	遺跡名	所在地	立地	種別	時代
1	大代遺跡	大代五・六丁目	丘陵麓	散布地	縄文(晩)・古代
2	高崎古墳群	高崎二丁目	丘陵	高塚古墳(円)	古墳(中・後)
3	稻荷殿古墳	中央一丁目	丘陵	高塚古墳(円)	古墳(後)
4	大代横穴墓群	大代五丁目	丘陵斜面	横穴墓	古墳(後)
5	特別史跡多賀城廢寺跡	高崎一丁目	丘陵	寺院	奈良・平安
6	特別史跡多賀城跡	市川、浮島	丘陵、沖積平野	城柵	奈良・平安・中世
7	八幡沖遺跡	宮内一丁目	浜堤	集落	古代
8	市川橋遺跡	市川、浮島、高崎	自然堤防、沖積平野	集落・都市	縄文・弥生・古墳・奈良・平安・中世
9	大代困洞窟	大代五丁目	海蝕崖	洞窟遺跡・貝塚・製塩	縄文・弥生
10	新田遺跡	新田、山王、南宮	自然堤防	集落・屋敷・水田	縄文・弥生・古墳・奈良・平安・中世・近世
11	山王遺跡	山王、南宮、市川	自然堤防	集落・都市・屋敷・水田	弥生・古墳・奈良・平安・中世・近世
12	大日北遺跡	高橋字大日北、高橋四丁目	自然堤防	散布地・墓地・水田	古代・中世・近世
13	西沢遺跡	市川、浮島	丘陵	集落	縄文・古代・中世・近世
14	高崎遺跡	高崎一・二丁目、留ヶ谷一丁目	丘陵	集落・城館	縄文・古墳・奈良・平安・中世・近世
15	志引遺跡	東田中二丁目	丘陵	散布地・城館	古代・中世・近世
16	八幡館跡	八幡二丁目	丘陵	散布地・城館	古代・中世
17	特別史跡館前遺跡	浮島字館前・宮前	丘陵	官衙・城館	古代・中世
18	野田遺跡	留ヶ谷二丁目、塩竈市袖野田	丘陵	集落・城館	古代・中世
19	東原遺跡	栄三丁目	浜堤	散布地	古代
20	元舟場遺跡	大代一丁目	自然堤防	散布地・集落	古代・中世
21	西原遺跡	大代一丁目	自然堤防	散布地	古代
22	桜井館跡	中央一丁目	丘陵	城館	中世
23	矢作ヶ館跡	留ヶ谷二丁目、塩竈市袖野田	丘陵	集落・城館	古代・中世
24	法性院遺跡	浮島字高原	丘陵	散布地	古代
25	安楽寺遺跡	新田字上・南安楽寺	自然堤防	寺院	古代・中世
26	東田中窪前遺跡	東田中一丁目	丘陵	集落・城館	古代・中世
27	特別史跡柏木遺跡	大代五丁目	丘陵	製鉄	縄文・古代
28	高原遺跡	浮島字高原	丘陵	集落	古代・中世
29	小沢原遺跡	浮島二丁目	丘陵	集落・散布地	古代・中世
30	大代貝塚	大代五丁目	丘陵麓	貝塚・製塩	縄文・弥生
31	榊形困貝塚	大代六丁目	浜堤	貝塚	弥生・古代
32	留ヶ谷遺跡	留ヶ谷一丁目	丘陵	散布地・城館	古代・中世・近世
33	六貫田遺跡	八幡、東田中、高崎	自然堤防	散布地	古代
34	橋本困横穴墓群	大代五丁目	丘陵斜面	横穴墓	古墳(後)
35	特別史跡山王遺跡千刈田地区	山王字千刈田	自然堤防	国守館	平安
36	大日南遺跡	高橋字大日北、高橋四丁目	自然堤防	屋敷・集落	平安・中世
37	貞山堀	大代		運河	近世
38	御屋敷遺跡	高崎三丁目	丘陵	城館	中世
39	内館館跡	南宮	自然堤防	城館	中世
40	桜木遺跡	桜木二丁目	浜堤	城館	不明
41	金堀貝塚	市川字金堀	丘陵斜面	貝塚	縄文
42	五万崎遺跡	市川字五万崎	丘陵	墓	縄文・弥生・古墳(前)
43	田屋場横穴墓群	市川字田屋場	丘陵斜面	横穴墓	古墳(後)

地 目	出 土 品	出土品の所在・保管者
畑・宅地・公園・墓地	縄文土器(大洞B、C1、C2、A)、土師器、須恵器	東北大
畑・山林・宅地	円墳1基	市教委
宅地	円墳1基(横穴式石室)、須恵器、耳飾、石製小玉、釘	東北学院大・市教委
山林	35基現存、金銅装大刀、耳飾、勾玉、切子玉、紡錘車	東北大・市教委
畑・宅地・史跡公園	瓦、土師器、須恵器、金銅具、仏像破片、泥塔、陶塔等	東北大・宮多研
畑・宅地・山林・水田・史跡公園	瓦、土師器、須恵器、緑釉、灰釉、漆紙文書、木簡等	宮多研
宅地・神社境内	土師器、須恵器、須恵系土器	宮多研・東北大・市教委
川床・水田・宅地	縄文石器、弥生土器、土師器、須恵器、瓦、木製品、漆紙文書、木簡、鉄刀、壺鏡、中世陶器等	市教委・宮多研・県教委
宅地	弥生土器、製塩土器	東北大
畑・水田・宅地	石製模造品、土師器、須恵器、中世陶器、漆器、曲物、古銭等	市教委・宮多研・山王小
畑・水田・宅地	石製模造品、土師器、須恵器、緑釉、灰釉、中国産陶磁器、瓦、漆紙文書、木簡、中世陶器、曲物、漆器等	宮多研・山王小・市教委・県教委
宅地・畑・水田	土師器、須恵器、古銭、古鏡、キセル、陶磁器	市教委・宮多研・多賀城小
畑・宅地	土師器、須恵器、緑釉、瓦、陶磁器	宮多研・市教委
畑・宅地・山林	土師器、須恵器、緑釉陶器、木製品、合口甕棺、陶磁器等	県教委・東北大・宮多研・市教委
宅地・山林	土師器、須恵器、板碑1基	宮多研・市教委
畑・宅地・寺院	土師器、須恵器、中世陶器	宮多研・市教委
畑・宅地	土師器、須恵器、瓦、中世陶磁器等	市教委
畑・山林・宅地	土師器、須恵器、陶磁器	宮多研・多賀城小・市教委
畑・工場敷地	土師器	県教委・市教委
宅地・公園	土師器	県教委・市教委
宅地・公園	土師器	県教委・市教委
宅地・山林	土師器	県教委・市教委
宅地・果樹園	土師器、須恵器、瓦、中世陶器	市教委
宅地・寺院	土師器、須恵器、瓦	県教委・市教委
畑	須恵器、磁器	市教委
宅地・果樹園	須恵器、磁器	市教委
宅地・史跡公園	石器、縄文土器、土師器、須恵器、鉄滓、送風管、羽口	市教委
宅地・畑	土師器、須恵器、瓦、中世陶器	市教委
宅地・畑	土師器、須恵器、瓦、古銭、中世陶器	東北歴史博物館・市教委
宅地	縄文土器、弥生土器、製塩土器、人骨、骨角器等	東京大・市教委
公園	弥生土器、製塩土器、土師器、須恵器、石斧、紡錘車	東京大
宅地・山林	須恵器、土師器、陶磁器、砥石、古銭、キセル	市教委
水田	土師器、須恵器	県教委・市教委
宅地	須恵器	市教委
史跡公園	土師器、須恵器、緑釉陶器、灰釉陶器、白磁、青磁、木簡、祭祀具	市教委
宅地・水田・畑	土師器、中世陶器	市教委
水路		
宅地		
水田		市教委
宅地		
畑	縄文土器、石器、貝塚、魚骨	宮多研
畑	縄文土器、弥生土器、石包丁、土師器	宮多研
史跡公園	土師器、須恵器、鉄鏟	宮多研

6 各種審議会委員（令和2年8月1日現在）

いじめ問題専門委員会委員（任期 令和2年5月1日～令和4年4月30日）

氏 名	役 職 名
牛 来 生 人	宮 城 県 多 賀 城 高 等 学 校 長
佐々木 正 範	青 少 年 健 全 育 成 多 賀 城 市 民 会 議 会 長
飯 田 典 美	市 立 学 校 評 議 員 代 表
齋 藤 昭 雄	人 権 擁 護 委 員
赤 坂 明 美	宮 城 県 仙 台 保 健 福 祉 事 務 所 副 参 事 兼 技 術 次 長
石 井 アケミ	宮 城 県 塩 釜 医 師 会 医 師
平 泉 拓	宮 城 県 臨 床 心 理 士 会 臨 床 心 理 士
見 立 屋 航 希	宮 城 県 中 央 児 童 相 談 所 技 術 主 査
三 浦 仁 志	塩 釜 警 察 署 生 活 安 全 課 長

学校給食センター運営審議会委員（任期 令和元年7月1日～令和3年6月30日）

氏 名	役 職 名
猪 狩 いづみ	山 王 小 学 校 校 長
岩 崎 薫	多 賀 城 東 小 学 校 校 長
鈴 木 幸 栄	多 賀 城 八 幡 小 学 校 校 長
橋 元 伸 二	多 賀 城 中 学 校 校 長
三 浦 仁	東 豊 中 学 校 校 長
千 葉 明 宏	多 賀 城 小 学 校 父 母 教 師 会 長
針 生 健 治	天 真 小 学 校 父 母 教 師 会 長
立 川 靖 子	城 南 小 学 校 父 母 教 師 会 長
富 沢 梢	第 二 中 学 校 父 母 教 師 会 長
戸 枝 智 子	高 崎 中 学 校 父 母 教 師 会 長
千 田 雅 仁	宮 城 県 塩 釜 保 健 所 環 境 衛 生 部 技 術 副 参 事 兼 次 長
叶 佐江子	塩 釜 地 区 薬 剤 師 会 薬 剤 師
庄 司 守	仙 台 農 業 協 同 組 合 多 賀 城 支 店 長

社会教育委員（任期 令和元年6月1日～令和3年5月31日）

氏 名	役 職 名
吉 田 浩 之	城 南 小 学 校 校 長
佐 藤 真 也	父 母 教 師 会 連 合 会 会 長
木 島 美 智 子	元 第 二 中 学 校 校 長 前 社 会 教 育 指 導 員
櫻 井 や え 子	婦 人 会 連 合 会 会 長
佐 藤 智 子	芸 術 文 化 協 会 監 事
沼 倉 亜 紀 子	学 校 支 援 地 域 本 部 事 業 コーディネーター
五 代 儀 良 子	朗 読 ボ ラ ン テ ィ ア
佐 々 木 正 範	子 ど も 会 育 成 連 合 会 会 長
山 田 諄	元 区 長 会 会 長
水 谷 修	東 北 学 院 大 学 教 養 学 部 長

図書館運営審議会委員（任期 令和2年6月1日～令和4年5月31日）

氏 名	役 職 名
丸 田 浩 之	多 賀 城 小 学 校 校 長
橋 元 伸 二	多 賀 城 中 学 校 校 長
内 海 景 子	山 王 小 学 校 教 諭
金 田 裕 美	第 二 中 学 校 教 諭
村 上 秀 典	多 賀 城 市 私 立 幼 稚 園 連 合 会 会 長
五 代 儀 良 子	社 会 教 育 委 員
千 葉 則 敏	宮 城 県 図 書 館 企 画 管 理 部 長
宮 城 裕 子	図 書 館 ボ ラ ン テ ィ ア
佐 々 木 優 美	家 庭 文 庫 主 宰
渡 辺 豊	元 新 聞 記 者

スポーツ推進審議会委員（任期 令和元年6月1日～令和3年5月31日）

氏 名	役 職 名
天野 和彦	東北学院大学准教授
永田 秀隆	仙台大学 教授
上山 眞知子	東北大学災害科学国際研究所特任教授
橋元 伸二	多賀城中学校 校長
横山 ゆかり	第二中学校 教諭
古川 祥枝	多賀城市民スポーツクラブ 職員
青島 大輔	株式会社activebody代表取締役
阿部 福次	多賀城市体育協会 会長
和泉 匡倫	多賀城市民スポーツクラブ 指導者
齋藤 繁夫	多賀城市民スポーツ少年団 本部長

スポーツ推進委員（任期 平成31年4月1日～令和3年3月31日）

氏 名	役 職 名
古川 祥枝	多賀城市民スポーツクラブ 職員
鈴木 利恵	多賀城市民スポーツクラブ 職員
寒河江 美紀	多賀城市民スポーツクラブ 職員
佐藤 薫	多賀城市民スポーツクラブ 職員
山田 直輝	多賀城市民スポーツクラブ 職員
菅野 幸枝	多賀城市民スポーツクラブ 職員

文化財保護委員会委員（任期 令和2年8月1日～令和4年7月31日）

氏 名	役 職 名
飯淵 康一	東北大学 名誉教授
大平 聡	宮城学院女子大学 教授
加藤 文男	多賀城鹿踊保存会 会長
齊藤 軍記	市川区 区 長
白鳥 良一	元東北歴史博物館 副館長

ジョン・フランス・モリス	東北大災害科学国際研究所客員教授
鈴木 朝二	東北学院大学非常勤講師
鈴木由利子	宮城学院女子大学非常勤講師
高橋 栄一	宮城県多賀城跡調査研究所所長
藤沼 邦彦	元弘前大学教授

