

広報 多賀城

今月の見どころ

5月12日、市立図書館であおぞら図書館まつりが開催されました。「本の架け橋プロジェクト」のコーナーでは福岡県太宰府市、大野城市の皆さんから贈られたリサイクル本を来場者に提供しました。

市政情報	「復興に向かって一歩前へ」…… 2
	「予算の執行状況のお知らせ」…… 6
くらしアラカルト	「子ども手当が児童手当に変わりました」…14
まちかどニュース	「わが家の目印、オリジナル表札」…17
くらしの情報	「市職員を募集します」………20



2 浸水対策

震災による地盤沈下などの影響もあって、大雨による床上、床下の浸水被害が発生しています。

市では現地再建による復興を目指す上で、雨水浸水被害を軽減することが重要と考え、浸水対策対象地域の雨水排水路整備と雨水ポンプ施設の増強を推進します。

排水路、ポンプ施設ともに、本年度は基礎的な調査や設計を行い、平成25年度から本格的に工事を開始します。

3 津波対策

今回と同程度の規模の津波が襲来した場合に、市内への津波とがれきの流入を最大限抑える対策として、鉄塔敷を活用して盛り土や防災林、防災公園の整備を行います。盛り土と防災林については本年度は調査や設計を行い、平成25年度には完了を目指して取り組みを推進します。

4 災害公営住宅

震災により住宅を失い、住宅の確保が難しい被災者の方を対象に、桜木地区に約150世帯が入居できる災害公営住宅を建設します。平成26年度完成を目指し、本年度は調査、測量、設計を進めます。今回の災害公営住宅は、津波避難ビルとしての機能を持たせ、集会スペースなどを設置することを計画しています。

なお、当該地は、(仮称)第七小学校の建設予定地でしたが、災害公営住宅建設の必要性和少子化の影響を踏まえて同小学校の建設を取りやめました。ご理解をお願いします。

また、桜木地区以外にも、災害公営住宅建設の検討を進めており、計画のめどがつき次第、お知らせします。

●災害公営住宅イメージ図

(棟数、デザインは調整中です。実際に建設するものとは異なる場合があります)

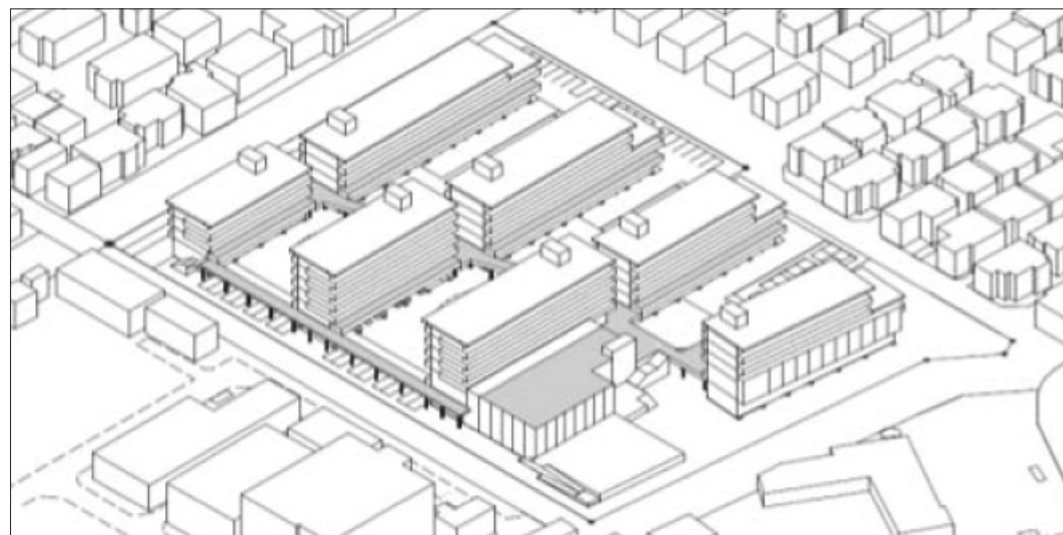

※復興交付金制度とは

東日本大震災復興交付金制度とは、東日本大震災復興特別区域法に定められたもので、東日本大震災により著しい被害を受けた地域の円滑かつ迅速な復興のために実施する必要がある事業に対して、国から交付金が交付される制度です。

対象となる主な事業には、公営住宅整備、避難道路、多重防御施設整備などがあります。

問／市長公室震災復興推進局 内線261、262

復興に向かって一歩前へ —復興の取り組みの概要をお知らせします—

本市では震災からの早期復興を目指して「多賀城市震災復興計画」を定めています。

この復興計画に掲げる①生活再建と産業再興、②災害に対応した安全安心の確保、③震災経験の伝承とまちの魅力向上の3つのビジョンを早期に実現するため、復興計画に定める事業の一部について、「復興交付金制度*」を活用して進めます。

今回は、1避難道路、2浸水対策、3津波対策、4災害公営住宅の4事業についてご紹介します。

なお、今後も復興交付金制度を活用して進める事業の進展や、新たに追加する事業について随時お知らせします。

●多賀城市域図

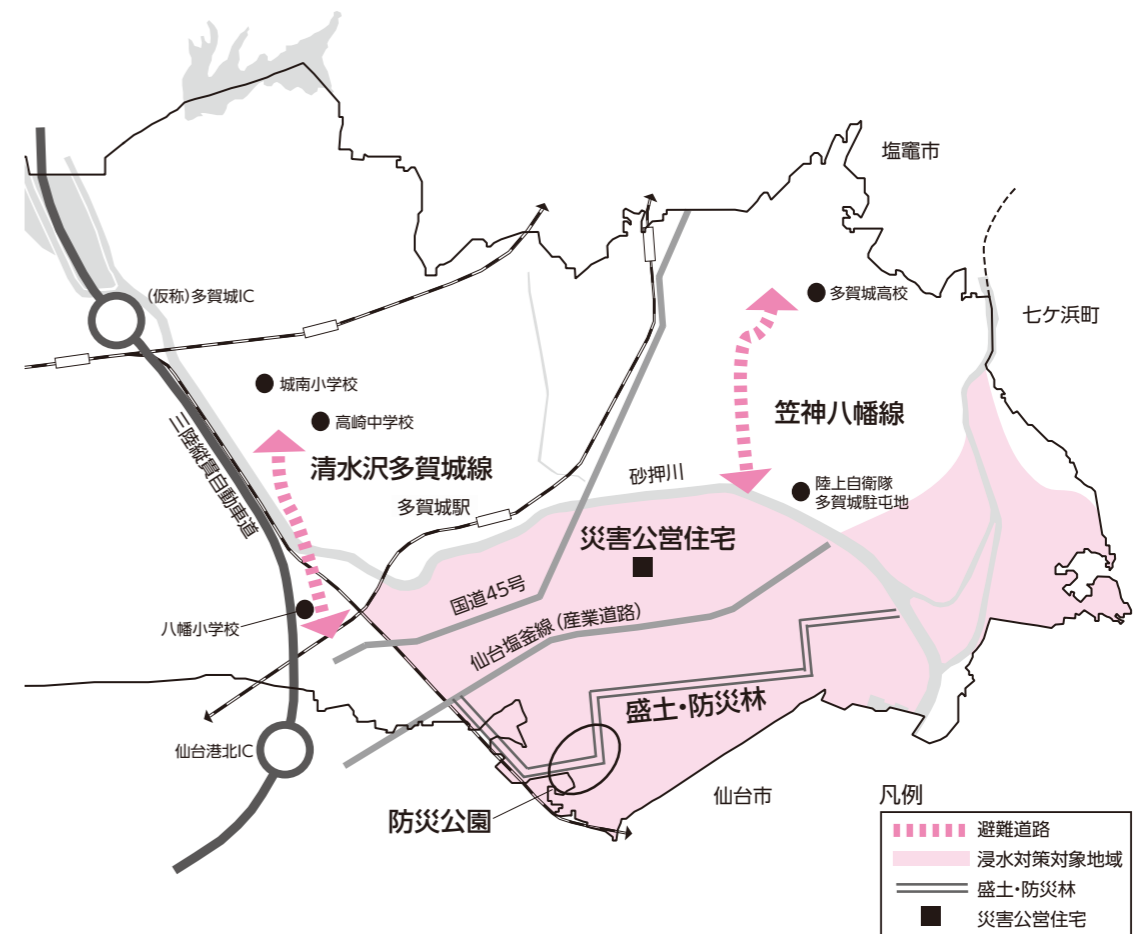

1 避難道路

国道45号、県道仙台塩釜線(産業道路)などの主要な道路は本市を東西に横断しており、津波襲来時に高台方向へ避難する幹線道路が少ない状況でした。現地再建を基本に考える本市では、津波襲来時の避難路として、町前・八幡地区から東田中・城南地区に逃げるための「清水沢多賀城線」と、桜木・栄地区から鶴ヶ谷・丸山地区に逃げるための「笠神八幡線」を整備します。

二路線ともに本年度は調査、測量、設計を行い、平成26年度からの工事着手を目指し、早期開通に向けて事業を進めていきます。

被災された皆さまへ

東日本大震災による固定資産税・都市計画税の軽減措置

被災した住宅用地・家屋・償却資産を所有している方(原子力災害による警戒区域内に住宅用地・家屋・償却資産を所有している方を含む)が、新たに代替資産を取得した場合、申告をすることによって固定資産税・都市計画税が減額となる特例があります。

【被災資産要件】

- ①家屋：震災により滅失または損壊した家屋で、り災証明書の判定が「半壊」以上で、解体撤去または売却等の処分をしたもの(非住家)で浸水深の被害の証明書をお持ちの場合は別途ご連絡ください)
- ②土地：①の家屋の敷地であり、平成23年度において住宅用地の特例を受けていた土地

【震災特例の内容】

- ①代替家屋の取得などに係る特例
代替家屋に係る税額のうち、被災家屋の床面積相当分について、取得後4年度分は2分の1、その後2年度分は3分の1を減額します。
- ②新築住宅に係る特例など、他の減額特例がある場合は重ねて適用されます。

なお、平成23年中に「新築し、家

市政情報

屋調査の際に聞き取りを実施している場合には申告不要です。

- ②代替住宅用地の取得に係る特例
代替住宅用地のうち、被災住宅用地に相当する部分を、取得後3年度分は住宅が建築されなくても住宅用地として課税します。(住宅用地の場合、さら地として課税した場合よりも税額が低くなります)
- ③代替償却資産の取得等に係る特例
代替となる償却資産を取得または改良した場合、取得または改良後4年度分は、固定資産税の課税標準額を2分の1とします。

- ④被災家屋の建物滅失証明書・売買契約書・登記事項証明書など
- ⑤申請者が相続人などである場合、相続人などであることを証明する書類(戸籍謄本・住民票など)
- ⑥その他必要に応じて、別途書類の提出をしていただく場合があります。

- 宮城県勤労者地震災害特別融資制度
震災で被災した被雇用者向けに、生活資金を融資します。
- 対象者：次の①、②の要件を満たした被雇用者(その他、東北労働金庫の審査があります)
- ①企業などに勤務し、宮城県内に住所が勤務先があること
- ②原則満20歳以上、勤続年数1年以上、前年税込みの収入が150万円以上であること
- 資金使途：生活再建および復旧のための資金
- 限度額：200万円
- 利率：0.8%(固定)
- 融資期間：10年以内
- 担保・保証：不要・別途保証料が必要
- 団体会員の方 年0.4%
- 団体会員以外の方 年0.8%
- 必要書類：り災証明書など
- *その他、東北労働金庫が必要と認める書類

【特例適用となる対象者】
①被災住宅用地、被災家屋の所有者または相続人
②被災住宅用地、被災家屋の所有者の3親等内の親族で、代替家屋に所有者と同居する方
*他市町村で被災し、新たに本市で代替資産を取得した方も対象です。

【申告に必要な提出書類】
①東日本大震災に係る被災代替資産

平成24年度固定資産税・都市計画税の課税免除

津波により被害を受けたとして市が指定した区域内に所在する土地・家屋については、平成23年度と同様に、平成24年度分の固定資産税・都市計画税を免除します。

【本制度をご利用いただく団体会員以外の方に、(財)宮城県労働者福祉基金協会より、融資に伴う保証料の一部が補給される制度があります。】
申請期間：平成25年3月31日まで
問／東北労働金庫宮城県本部 ☎0120・1919・62

者の登記申請の負担軽減を図るとともに、被災地の速やかな復興に資するため、県内の被災地域において、登記官の職権により順次滅失登記を行います。特に急がれる場合を除いては、自ら「建物滅失登記を申請していただく必要はありません。」(※)

仙台法務局において建物滅失登記を行った場合は、所有者の方に通知をしますので、その内容の確認をお願いします。

なお、建物の損壊がその一部にすぎず、全体が滅失したとは認定できない場合などは、職権による滅失登記の対象となりませんのでご了承ください。

ご不明な点がありましたら、お近くの法務局にお問い合わせください。

(※)市からのお知らせ：平成23年中に取り壊した家屋で市で解体をしていない場合は、家屋滅失届を税務課に提出してください。

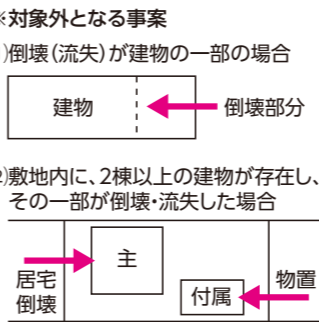

問／仙台法務局 ☎0120・227・746

企業の皆々まへ

地域商業等事業再開支援補助金

震災で被災した店舗を復旧・補修や建て替え、別の店舗の借り上げなど)するために必要な費用の一部を補助します。

対象者：次のすべてに当てはまる中小企業者

- ・卸売業、小売業、運輸業、飲食業、サービス業に従事
- ・施設(店舗、事務所、作業場など)の被害が全壊または大規模半壊
- ・原則として県内で事業再開
- ・国・県が実施する施設設備関連支援事業を利用していない
- ・補助対象経費が200万円以上(税抜き)

対象経費：施設・設備の復旧に要する経費。代替施設・設備の取得・借上経費を含みますが、最大24カ月分、平成26年3月31日までのもの

補助率：2分の1以内
限度額：上限300万円、下限100万円

申込期限：6月29日(金)
申込・問：宮城県商工経営支援課 商業振興班 ☎211・2746

多賀城市被災事業者支援事業補助金をご活用ください

多賀城市被災事業者支援事業補助金の申し込みを受け付けています。住居が多賀城市外であっても、店舗・事業所等が多賀城市内であれば対象です。また、大企業や、アパート・マンション・貸家等を経営する不動産賃貸事業者も対象となるので、申請の済んでいない事業者さまはお申し込みください。

多賀城市被災事業者支援事業補助金

対象事業者	東日本大震災により施設または設備が被害を受けた事業者のうち、下記のすべてに該当する事業者 ①震災時に現に市内で事業を営んでいた事業者 ※多賀城市内に事務所、店舗、支店等が存在する必要があります。お住まいは市外でも構いません。 ②市内で施設および設備を復旧した事業者 ③施設および設備の復旧に50万円以上の費用を要した事業者
対象施設・設備	●次の場合は対象外となります 1. 個人の事業者で平成23年11月1日時点で、国の被災者生活再建支援制度、東日本大震災災害義援金、宮城県の住宅の応急修理制度等の国および地方公共団体による支援を受けた事業者 2. 平成23年11月1日時点において、宮城県が実施する中小企業等グループ施設等復旧整備補助事業や商店復旧支援補助事業等、国または地方公共団体の公的支援金の内定もしくは交付の決定を受けた事業者 3. 農業・漁業・水産養殖業を営む事業者 4. 風俗営業等の規制および業務の適正化等に関する法律の規定による規制を受ける営業を行う事業者(同法第2条第1項第7号および第8号に掲げる営業を行う事業者を除く) 5. 公的な機関等
補助金額	施設：店舗、事務所、事業所、工場、倉庫、生産施設、加工施設、販売施設、検査施設、共同作業場、原材料置き場、家賃収入を得ているアパート・マンション・貸家等 設備：事業の用に供する動産(商品の仕入れ資金は設備の復旧額とはみなしません)
補助金額	①施設および設備の復旧に要した経費が50万円以上100万円未満の場合：補助対象経費の10分の1の額(1万円未満切り捨て) ②施設および設備の復旧に要した経費が100万円以上の場合：一律10万円 ※申請から交付までに、1カ月程度要します。
申請期間	平成25年3月29日(金)まで(土曜・日曜日、祝祭日および年末年始は除く。)
必要書類	①補助金交付申請書兼請求書(市ホームページからダウンロードできます。) ②施設および設備の被災状況が確認できる書類および写真(り災証明書の写しなど) ③施設および設備の復旧に要した経費が確認できる書類(領収書の写しなど実際に支払った額が確認できるもの) ④復旧工事の施工前および施工後が確認できる写真 ⑤預金通帳の写し ⑥法人市民税納税申告書の写し(※個人事業主の場合は確定申告書の写し)
提出先	多賀城・七ヶ浜商工会多賀城事務所(多賀城市伝上山三丁目1-12) 連絡先365-7830
問い合わせ	市役所4階商工観光課商工係 連絡先368-1141(内線471~473)

市議会定例会開会のお知らせ

平成24年第2回定例会を次のとおり開会する予定です。

詳しくは、6月8日に開催予定の議会運営委員会が決定しますので、お問い合わせは、6月8日以降にお願いします。

第2回定例会会期日程(予定)

6月13日	水	本会議(条例ほか)
6月14日	木	休会
6月15日	金	補正予算特別委員会、本会議(採決)
6月16日(土)~18日(月)は休会		
6月19日	火	本会議(一般質問)
6月20日	水	本会議(一般質問)

問／議会事務局 内線311、312

※議会だより第79号7ページに掲載した自主解体した家屋にも助成金をこの回答の中で、説明不足がありました。助成金の対象となるのは、平成23年5月5日以前に契約締結されたものです。

なお、当該助成にかかる受付は、平成23年12月28日をもって、終了しました。

財政のお知らせ

平成23年度下半期の予算執行状況

平成23年度予算の下半期(平成23年10月1日～平成24年3月31日)の執行状況や財産に関する事項についてお知らせします。

平成23年度予算の下半期の執行状況は、歳入では予算額約413億円に対し、収入済額が約357億円(収入率は86.4%)、支出済額が約274億円(執行率は66.5%)となっています。

一般会計：地方公共団体の行政運営の基本的な経費を計上している会計

歳入 収入率 86.4% (前年度収入率 73.5%)

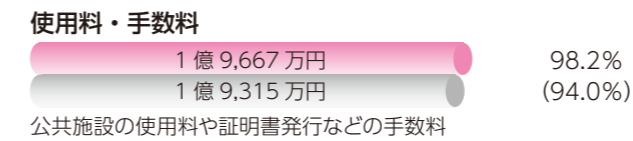
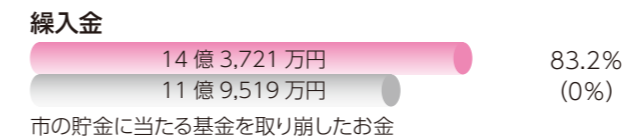
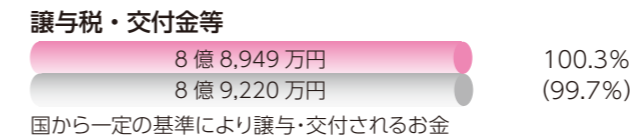
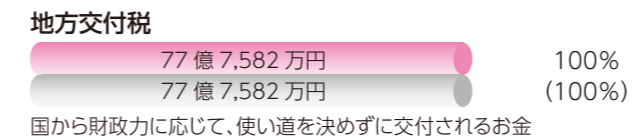
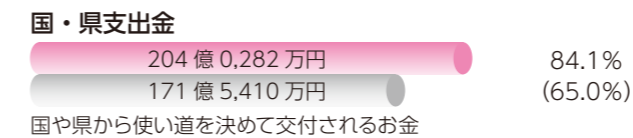
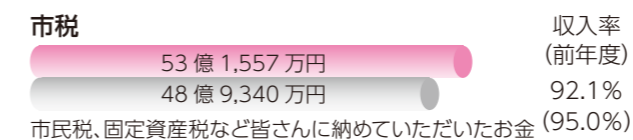

歳出 執行率 66.5% (前年度執行率 76.7%)

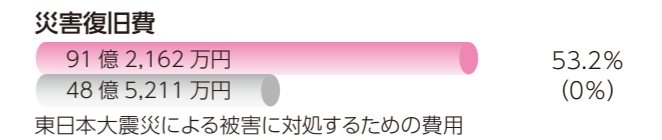
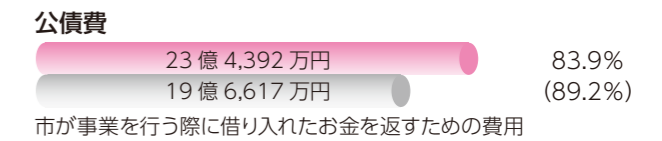
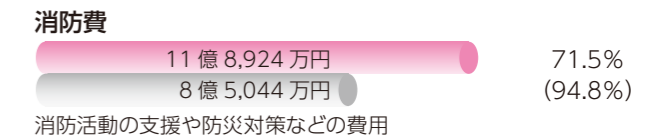
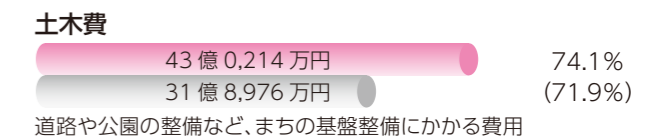
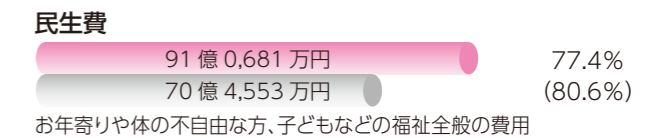
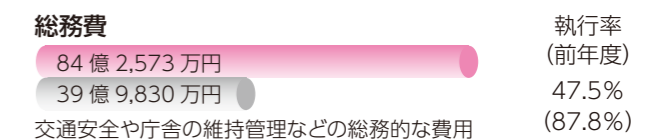
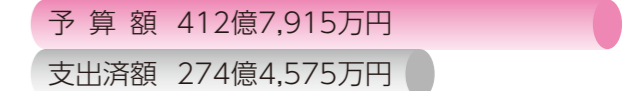

一般会計の状況

今回お知らせする金額は平成24年3月31日時点での状況のため、実際の決算とは異なります。

これは、市の会計年度は4月1日から始まり、翌年3月31日で終わりますが、実際には収入や支出を整理する期間(出納整理期間)が5月31日まで設けられていることによるものです。

例えば、3月31日に完了した事業に対して支払いを行う場合など、支払いや収入の手続きだけが3月31日に間に合わないことがあるためです。

なお、歳出は、予算額を超えて支出することができませんので、決算においても執行率が100%を超えることはありません。

特別会計・企業会計の状況

市の事業には特定の歳入をもって特定の事業を行っているものがあり、ほかの事業と区別するため別に会計を設けて経理しています。

- ・特別会計
 - 国民健康保険特別会計
 - 後期高齢者医療特別会計
 - 介護保険特別会計
- ・企業会計
 - 下水道事業特別会計
 - 水道事業会計

特別会計：特定の収入で賄われる特定の事業費を、一般会計と区別して計上している会計

会計名	予算額	執行状況		収入率	前年度収入率
		収入済額	支出済額	執行率	前年度執行率
国民健康保険	63億4,969万円	54億1,993万円	56億2,784万円	85.4%	77.2%
		88.6%	82.4%		
後期高齢者医療	3億6,604万円	3億4,931万円	3億4,916万円	95.4%	93.3%
		95.4%	92.7%		
介護保険	31億9,549万円	25億9,127万円	26億5,204万円	81.1%	80.9%
		83.0%	82.0%		
下水道事業	44億8,663万円	35億9,747万円	27億4,231万円	80.2%	88.6%
		61.1%	82.6%		

企業会計：独立採算を基本として経営を行っている地方公営企業の会計

会計名	区分	収支の別	予定額	執行額	収入率	前年度収入率
					執行率	前年度執行率
水道事業会計	収益的収入および支出	収入	15億6,077万円	15億8,965万円	101.9%	100.2%
		支出	16億9,113万円	16億8,453万円	99.6%	98.9%
	資本的収入および支出	収入	2億0,229万円	1億3,951万円	69.0%	100.3%
		支出	6億7,716万円	5億8,129万円	85.8%	97.6%

用語の説明

一般会計…地方公共団体の行政運営の基本的な経費を網羅している会計です。

特別会計…国民健康保険事業や下水道事業など、特定の事業を特定の収入(使用料など)で賄う場合に、その経理を一般会計から区別するために設けられた会計です。

企業会計…独立採算を基本として経営を行っている地方公営企業の会計です。本市では、水道事業がこれに当たります。

地方交付税…市の財政力に応じて国から交付されるお金で、使い道に制限はありません。

繰入金…市の貯金に当たる基金を取り崩したお金です。

市債…市が事業を行う際に借り入れたお金です。

事業の種類	補助率	補助金の限度額		
① 市民を対象として開催する講習会、講演会または大会などの事業	市で定める対象経費の2分の1以内	20万円		
② 国、県および市などを代表して参加出場する事業		個人	団体	
		世界大会	6万円	30万円
		全国大会	3万円	15万円
③ 青少年(18歳以下)の団体が市外の者と交流する事業	市で定める対象経費の4分の1以内	5万円		
④ 歴史文化の伝承事業		3万円		
⑤ 国または県が主催もしくは共催する国内または国外への研修事業		3万円		

生涯学習活動費補助金
 対象／市民または市内の団体(市民5人以上)
 補助金の支払い／事業完了後申請の回数／1年度ごとに1回

自主的な学習活動を支援します

※対象経費は、会場使用料や交通費、宿泊費などですが、事業により異なります。詳しくは、お問い合わせいただくか、市ホームページをご覧ください。

ただし、次のものは対象外です。
 ・宗教的または政治的な普及宣伝活動と認められるもの
 ・興業その他主として営利を目的として行われるもの
 ・支出と同等以上の収入が見込まれるもの
 ・当初からチャリティーを目的とするもの

②の事業の場合において、学校教育活動(部活動など)として、参加出場するもの
 ・②の事業を除く事業の場合において、学校が児童生徒のみを対象として行うものまたは企業などが社員のみを対象として行うもの
 ・そのほか、生涯学習事業としてふさわしくないもの

問／生涯学習課生涯学習係
 内線5441、5442

表1 情報公開制度開示請求件数

実施機関	開示請求件数	決定内容				内 訳	件数
		開示	部分開示	非開示	不存在		
市長部局	34	18	15	1	5	入札結果等に関するもの	8
						土地売買に関するもの	1
						応急仮設住宅に関するもの	6
						災害対策本部に関するもの	1
						委託業務企画提案に関するもの	1
						農業振興に関するもの	1
						土地区画整理事業に関するもの	9
土地境界に関するもの	7						
教育委員会	1	—	1	—	—	特別史跡に関するもの	1
公営企業(上水道部)	3	2	1	—	—	入札結果等に関するもの	2
議会	3	3	—	—	—	業務設計に関するもの	1
合 計	41	23	17	1	5	東日本大震災調査特別委員会に関するもの	3

※決定内容は、複数該当しているものがあります。
 ※非開示決定には、公文書の存否を明らかにしないで開示請求を拒否した場合が含まれます。

表2 個人情報保護制度開示請求件数

実施機関	開示請求件数	決定内容				内 訳	件数
		開示	部分開示	非開示	不存在		
市長部局	11	11	—	—	—	職員採用試験結果に関するもの	9
						土地区画整理事業に関するもの	1
						レセプト(診療報酬明細書)に関するもの	1
合 計	11	11	—	—	—		11

※市長部局以外の実施機関に対する開示請求は、ありませんでした。

本年4月より、「東日本大震災被災者援助特例法(震災特例法)」の成立を受け、法テラスによる被災者の方々を対象とした新しい法律サービスが始まりました。

平成23年3月11日、災害救助法適用市町村(東北被災3県は全市町村)に住居や営業所があった方は、刑事事件・法人を除くすべての相談が無料となります。

県内にある法テラスの4つの窓口(仙台市・東松島市・南三陸町・山元町)以外でも、法テラスが指定する会場での法律相談が無料となります。

相談の内容が震災に関連する場合は問いません。まずは、お電話にてお話を伺いますので、お気軽にお問い合わせください。

受付時間／月曜日 午前9時～午後9時、土曜日 午前9時～午後5時

問／震災・法テラスダイヤル
 ☎0120・078309

○情報公開制度
 市政に対する皆さんの理解と信頼を深め、市の諸活動を説明する責務を果たすため、情報公開条例を制定し、市の保有する情報を広く一般に公開しています。

また、市民の皆さんの「知りたい情報・見たい情報」を積極的に公開するため、市役所2階に「情報公開コーナー」を設置しています。

※平成23年度の公文書の開示請求件数は、表1のとおりです。

○個人情報保護制度
 個人情報保護対策の充実を図るため、個人情報保護条例を制定し、情報の収集や利用に一定の制限を設けています。収集した情報の本人への開示や誤った情報の取り扱いの訂正を求める手続きなども条例に定めています。

開示や訂正を請求することができますのは、本人(未成年者などの場合は法定代理人)に限られます。

※平成23年度の個人情報の開示請求件数は、表2のとおりです。

法テラスの法律相談が無料になります

財産の状況

土地や建物の増減 土地 1万8,357㎡増加 建物 114㎡減少

財産・債務の状況：企業会計分については債務のみ記載しています

区 分	平成23年度末	平成22年度末	増 減	備 考
土地	250万5,467㎡	248万7,110㎡	1万8,357㎡	道路や公園、学校の敷地など
建物	16万3,780㎡	16万3,894㎡	▲114㎡	市庁舎や小中学校、保育所、市営住宅の建物など
基金	63億7,485万円	67億0,733万円	▲3億3,248万円	
財政調整基金	23億2,198万円	17億6,949万円	5億5,249万円	年度間の財政調整のための基金
特定目的基金	25億5,002万円	20億7,043万円	4億7,959万円	使い道が決められている基金
史跡のまち基金	9億8,735万円	9億8,937万円	▲202万円	まちづくりのために積み立てられている基金。主に、市の歴史・文化を生かした魅力ある都市形成のために行われる事業や、現在行われている多賀城駅周辺土地区画整理事業に使われています。
教育施設および文化施設管理基金	8億0,834万円	8億1,385万円	▲551万円	学校や文化センター、体育館などの公共施設を建て直したり、大規模な修理をしたりするために積み立てられている基金
長寿社会対策基金	0万円	3,488万円	▲3,488万円	本格的な高齢化社会の到来に対応した施策を推進するために積み立てられている基金
市債管理基金	5億4,539万円	2,357万円	5億2,182万円	今まで市が借り入れてきた市債(借金)を返すために積み立てられている基金
生涯学習推進基金	2億0,894万円	2億0,876万円	18万円	市民の皆さんが自主的な学習活動を行うための支援事業のために積み立てられている基金
地域活性化・公共投資臨時基金	0万円	4億1,056万円	▲4億1,056万円	国の経済危機対策である公共事業の追加に伴い、事業費の負担を軽減するために設置された基金
住民生活に光をそそぐ基金	1,183万円	0万円	1,183万円	DV対策、自殺予防、自立支援などに関する事業を行うために積み立てられている基金
東日本大震災復興基金	11億5,572万円	0万円	11億5,572万円	東日本大震災からの復旧・復興を目的として設置している基金
東日本大震災復興交付金事業基金	0万円	0万円	0万円	東日本大震災復興交付金事業の財源に充てることを目的として設置された基金
特定目的定額運用基金	14億8,494万円	24億8,341万円	▲9億9,847万円	
土地開発基金	14億8,494万円	24億8,341万円	▲9億9,847万円	公共用地等をあらかじめ取得するなど、公共事業の円滑な施行を目的として設置されている基金
その他	1,791万円	3億8,400万円	▲3億6,609万円	
国民健康保険財政調整基金	1,791万円	2億8,053万円	▲2億6,262万円	国民健康保険の年度間の財政調整のための基金
介護従事者処遇改善臨時特例基金	0万円	0万円	0万円	介護保険料上昇を抑制するための臨時的な基金
介護保険事業財政調整基金	0万円	1億0,347万円	▲1億0,347万円	介護保険の年度間の財政調整のための基金
出資金及び出捐金	7,039万円	7,256万円	▲217万円	多賀城市土地開発公社への出資金など
債権	1億1,866万円	1億3,904万円	▲2,038万円	地域総合整備資金貸付金
市債	478億3,549万円	486億2,931万円	▲7億9,382万円	
(内訳)一般会計	212億5,569万円	214億6,605万円	▲2億1,036万円	
特別会計(下水道事業)	131億5,712万円	133億7,143万円	▲2億1,431万円	
雨水事業分	96億1,166万円	95億5,689万円	5,477万円	
汚水事業分	42億5,465万円	44億4,925万円	▲1億9,460万円	
企業会計(水道事業)				

※基金と市債については平成24年3月31日時点の状況のため、実際の決算とは異なります。

現在、市が設置している基金の種類・主な使途・残高などについては、上の表のとおりです。市債は、公共施設などの市の財産を形成する出費がある場合に発行されるものがほとんどですが、最近では、市税の減収や国からの地方交付税の不足分を補うために発行されるものもあります。

今後本市の財政の状況をできる限り分かりやすく公表していきます。

財政に関する質問やご意見などがありましたら、電話やEメールでお寄せください。

問／市長公室財政経営担当
 内線215、216
 Eメール zaisei@city.tagajo.miyagi.jp

震災の教訓を生かして 備えあれば憂いなし

市政情報

昭和53年6月12日牡鹿半島沖を震源として発生した宮城県沖地震から30年以上、また、昨年発生した「東日本大震災」から約1年3カ月が経過しました。

今もなお余震が続くなか、いつ発生してもおかしくない災害に備え、私たちにできることは、日ごろから災害に対する備えをすることです。

◆自助：自分の身は自分で守る

家具の転倒・落下を防ぐための転倒防止器具の設置、災害発生時のための非常持ち出し品の準備など、私たちができる備えはたくさんあります。災害が発生した際に、減災に最も効果があるのが自助です。

対象区	大規模災害時指定収容避難所	その他災害時指定収容避難所
笠神地区	東豊中学校	笠神会館
大代全区	多賀城東小学校	大代地区公民館*
八幡全区	多賀城八幡小学校	八幡公民館
桜木全区	多賀城中学校	桜木東集会所
高崎・東田中・東田中南・志引	高崎中学校	高崎集会所
新田中・旭ヶ丘・留ヶ谷	文化センター	市役所
伝上山・隅田・向山・東能ヶ谷・西能ヶ谷	多賀城小学校	市民プール
鶴ヶ谷・丸山・黒石崎	天真小学校	老人福祉センター
下馬全区	総合体育館	総合体育館
新田全区	山王小学校	新田公民館
高橋全区	山王小学校	高橋地区生活センター
山王・南宮	多賀城第二中学校	山王地区公民館
市川・城南・浮島	城南小学校	浮島会館

*は、現在使用できません。

◆共助：自分たちのまちは自分たちで守る

共助は減災に大きな効果を発揮します。各地区で開催している防災訓練への参加や日ごろから近所の方とコミュニケーションを図ることも、災害時には大きな効果を発揮します。

災害に強いまちづくり、地域づくりは、家庭や地域での日ごろの備えから始まります。

さらに、自分の住む地区の避難所がどこにあるのかを確認することも大切です。避難の際には、道路の陥没やブロック塀の倒壊なども考えられますので、いくつかの道順や隣接する避難所も確認して

全国の皆さんからのご支援に感謝します

物資の提供・人的支援をいただいた個人の方と、匿名で義援金・寄付金をご提供いただいた方については、掲載を控えさせていただきます。また、記載漏れやお名前の誤りがありました場合はご容赦ください。

(敬称は略させていただきます)

4月1日から4月30日まで新たにご支援いただいた方々を紹介します

◆義援金 計 1億7,688万8,417円◆

TC出版プロジェクト、イトウイサム、上村美香、太宰府市民のみなさま、富岡市民のみなさま、とみおか街なか賑わい実行委員会、富岡ライオンズクラブ、中林ヘルグレン富紀子、ヒラタタカシ、マヤマアサコ、ヤマグチマサユキ

◆寄付金 計 1億6,517万142円◆

オカヤマケンハヤシマサクラ、カキサカイジュン、カミムラミカ、佐藤雅一、ジェイティービー、トミタヒデアキ、奈良県司法書士会、ファウンテンJAZZバンド、マツダシン、マツダヨウコ、宮城県土地改良事業団体連合会、ワタナベヒサユキ

◆物資提供・人的支援◆

布の絵本「お針子会」、(公財)プランジャパン



多賀城小学校の照井咲子校長が、震災でのご支援をいただいた方々に感謝の思いを伝える手だてとして、「多賀城小学校からありがとう」という文集を作成しました。この文集には、昨年度多賀城小学校に在籍した子どもたちの、震災を見つめる目や感謝の思いがこぼれ出ており、照井校長はご支援をいただいた団体などに送付しています。

子どもたちが大震災を経験して学んだことのほか、「お手紙をくださった方々に、幸せがおとずれるように願っています」など、さまざまな思いが100ページの小さな文集に込められています。

また、子どもたちの「ありがとう」には、大人以上に強く訴える言葉の力があり、これからの復興の担い手が自分たちであるという思いも感じることができると文集に仕上がっています。

おくことが必要です。避難の場所は表のとおりです。

地震の心得10カ条

- ①まず、わが身の安全を図れ
- ②家族の安全を確認
- ③戸を開けて出口を確認
- ④すばやく火の始末
- ⑤あわてて外に飛び出さない
- ⑥狭い路地やブロック塀には近づかない
- ⑦帽子、靴下、軍手の着用
- ⑧避難は徒歩で、荷物は最小限に
- ⑨協力し合って応急救護
- ⑩正しい情報を聞く

津波の心得7カ条

- ①強い地震(震度4程度以上)、または弱い地震でも比較的長いゆっくりとした揺れを感じた時は、直ちに海岸などから離れ、急いで安全な場所に避難する。
- ②正しい情報をテレビ、ラジオなどを通じて入手する。
- ③地震を感じなくても、津波予報が発表されたときは、直ちに海岸などから離れ、急いで安全な場所に避難する。
- ④津波は繰り返し襲ってくるので、警報、注意報が解除されるまで気を緩めない。
- ⑤津波注意報でも釣りなどは危険なので行わない。
- ⑥過去の経験から「津波は引き波から始まる」と言い伝えられている

子どもたちの感謝の思いをつづった文集を作成

6月23日～29日は男女共同参画週間です

キャッチフレーズ
「あなたがいる わたしがいる 未来がある」

男女共同参画社会を推進することとは、一人一人があらゆる場面で個人として平等に尊重され、幸せも責任も分かち合いながら充実した生活を送ることができるといえます。本市では、昨年この理念に基づき取り組みを推進するため「史都多賀城 やさしさ共生プラン」を策定しました。

このプランの基本理念は、本市に関わるすべての人を対象とし、差別することなく、人としての権利を尊重し合い、優しい気持ちをもって、互いの違いを認め合い、個性や能力を発揮して生きられる、笑顔いっぱい社会を目指すというものです。

この理念に基づく取り組みは、家庭や職場、地域などの身近な暮らしの中でできることがたくさんあります。

この機会に、子育てや介護など暮らしの中で互いに協力し合えることなどを話し合ってみませんか。

問/地域コミュニティ課市民活動推進係
内線253

が、押し波から始まることもあるので、誤った認識による不適切な行動を取らない。

⑦普段から避難地、避難経路や避難方法、家族との連絡方法などを確認しておく。

避難勧告と避難指示

●避難勧告：災害により、被害が予想される地域に住んでいる人に対して、避難所などの安全な場所への避難を開始していただく段階です。

●避難指示：状況がさらに悪化し、人的被害が出る危険性が非常に高まった場合に発表され、指示が出されたら直ちに安全な場所へ避難を完了しなければならぬ段階です。

災害時に、避難勧告・避難指示が発表された場合には、市の防災無線や広報車などの情報を注意深く聞き、速やかに避難しましょう。

問/交通防災課消防防災係
内線271

チェックしてみよう 非常持ち出し品

いざという時に必要なものは、準備しておきましょう。

- 飲料水と食料…家族一人あたり3日分程度
- 懐中電灯、電池、ロウソク、マッチ、ライターなど
- 携帯ラジオ
- 印鑑、通帳、保険証、現金(小銭も)
- 軍手、タオル、ポリ袋、救急セット、レジャーシート、家族写真など

*その他、子ども用品など、家族構成に合わせて必要なものを準備しましょう。

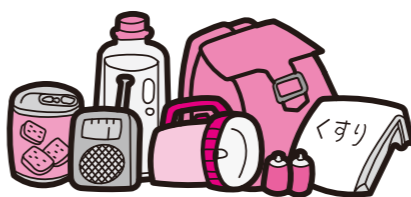

地域環境推進員の役割

環境に関する市と地域のパイプ役として、各行政区に一人、地域環境推進員を委嘱しています。

推進員は、次のような活動を行っています。地域の皆さまのご理解とご協力をお願いします。

- 環境美化活動の推進
 - ・地域の環境美化(年3回の地域清掃など)支援
 - ・ごみのポイ捨て防止の啓発活動
 - ・ごみ減量・リサイクルの推進
 - ・ごみの出し方や、ごみ集積所の維持・管理などについての指導
 - ・ごみの不法投棄の監視と巡回
 - ・ごみ減量とリサイクルの勉強会の開催やチラシの配布など
- 地球環境保全の推進
 - ・省エネルギー推進の啓発活動
 - ・地球環境保全についての情報収集・提供
- 狂犬病予防などの普及
 - ・狂犬病予防注射の普及・啓発活動
- ペットの飼い方の普及・啓発活動
 - ・生活環境課環境リサイクル推進係
 - ・内線235

市内の放射線量に関するお知らせ

❖市内の空間放射線量率

本市では4月より、市内50施設(学校、公共施設、公園、災害廃棄物仮置き場など)のうち9施設を毎日、日替わりで測定しています。いずれの測定値も除染が必要なレベルや健康に影響をおよぼすレベルに達している箇所はありません。

5月測定結果一覧(地表からの高さは1メートル、測定値の単位はマイクロシーベルト/時間)

測定地点	測定値	測定地点	測定値	測定地点	測定値
1 新田新後公園	0.09	18 八幡1号公園	0.04	35 天真小学校	0.07
2 新田4号公園	0.11	19 高崎中学校	0.09	36 鶴ヶ谷保育所	0.08
3 山王小学校	0.08	20 城南小学校	0.08	37 鶴ヶ谷児童館	0.08
4 山王2号公園	0.10	21 中央公園(仮置き場)	0.10	38 西ノ神公園	0.04
5 西部児童センター	0.09	22 あやめ園駐車場(仮置き場)	0.10	39 下馬みどり保育園	0.06
6 あかね保育所	0.09	23 多賀城東幼稚園	0.09	40 新梅ノ宮公園	0.08
7 せいがん幼稚園	0.11	24 浮島保育所	0.06	41 新丸山公園	0.05
8 高橋1号公園	0.10	25 高崎1号公園	0.07	42 多賀城東小学校	0.06
9 高橋公園予定地(仮置き場)	0.06	26 多賀城高崎幼稚園	0.09	43 東豊中学校	0.08
10 大日南公園	0.09	27 旭ヶ岡公園	0.08	44 笠神保育所	0.09
11 第二中学校	0.07	28 多賀城市役所	0.06	45 大代保育園	0.05
12 南宮公園	0.09	29 志引保育所	0.08	46 柏幼稚園	0.08
13 秀光中学校(通学路)	0.08	30 多賀城小学校	0.10	47 中財公園	0.05
14 仙台育英学園多賀城育英グラウンド(通学路)	0.09	31 太陽の家	0.10	48 桜木花園幼稚園	0.05
15 多賀城八幡小学校	0.09	32 留ヶ谷1号公園	0.08	49 塩留公園	0.04
16 八幡花園幼稚園	0.05	33 多賀城泉保育園	0.09	50 旧・北日本自動車学院(仮置き場)	0.05
17 八幡保育所	0.08	34 多賀城中学校	0.11		

※測定値は4/16~5/15までの平均値

問/生活環境課環境リサイクル推進係 内線234~236

❖水道水の放射能測定結果(5月8日現在)

東北大学の協力を得て水道水の放射能を測定していますが、検出されていませんので、ご安心ください。

問/工務課浄水係 内線787

詳しい測定結果などはお問い合わせいただくか、市のホームページをご覧ください。

地滑り・がけ崩れにご注意

梅雨に入る6月は、局地的な大雨や長雨により地滑りやがけ崩れなどの災害が起こりやすくなります。1時間に20ミリ以上の雨が降ったり、降り始めからの総雨量が100ミリを超えると危険信号で、突発的に起こることが土砂災害の特徴です。

また、7月から9月にかけては台風が多く発生し、日本各地に雨や風による被害をもたらします。次のことに普段から心掛けましょう。

- ① 停電に備えて懐中電灯や携帯ラジオを準備する。
- ② 避難に備えて貴重品などの非常持出品の準備をする。
- ③ 台風や雨に関する気象情報を注意深く聞く。
- ④ 大雨や台風時には外出を控える。
- ⑤ 浸水などの恐れがあるところでは、家財道具を高い場所に移す。
- ⑥ お年寄り、病人、乳幼児、障がい者の方は安全な場所(部屋)へ移動する。
- ⑦ 避難場所や避難時の安全な経路、離れ離れになった場合の連絡方法などを家族で確認し合う。

問/都市計画課都市計画係 内線425

下水道課からのお知らせ vol.3

降雨時のお願い

5月3日(休)の低気圧に伴う大雨で、大代、桜木、栄、鶴ヶ谷、伝上山、中央、東田中など市内の一部で汚水マンホールから汚水の流出(吹き出し)が発生し、トイレなど一時的に流れにくい状況になりました。

これは、昨年の震災やその後の度重なる地震により、埋設された汚水管の亀裂などの破損箇所から大量の雨水が流入したことにより、大代にある仙塩浄化センターの汚水処理能力を超えてしまったことが原因です。

Q1 今後、いつまでそのような状態が続くのですか？

A1 現在、仙塩浄化センター(大代)を利用している本市、仙台市(泉区)、塩竈市、利府町、七ヶ浜町の各市町とも全力で復旧に向けた改修工事を進めているところですが、地中に埋設されている汚水管の工事であり、広域で複数の箇所に及んでいるため、改修には少なくとも2、3年以上は必要であると考えております。

Q2 では、降雨(大雨)時はどうすればいいの？

A2 大雨のピーク時には、一時的に汚水の流れが悪くなることも想定されますので、できるだけ水の使用を控えるなどの対応をお願いします。

Q3 汚水がマンホールからあふれた後の対応は？

A3 雨がやんだ後、できるだけ早く洗浄・消毒などその状況に応じた対応をします。また、あふれたマンホール周辺には近づかないようにし、もし、マンホールのふたが開いている場合は、すぐに連絡をお願いします。

問/下水道課経営管理係 内線791、792

6月は環境月間です

環境について考えよう

大切な資源を守り、ごみの減量につながります。

地球温暖化防止

国際的に深刻な問題となっている地球温暖化は、私たちのちょっとした気配りが地球温暖化防止につながります。地球温暖化は温室効果ガス(※)の濃度が高くなっていることが原因といわれています。温室効果ガスのひとつである二酸化炭素は、電気等のエネルギーを燃焼させることで排出されます。

*温室効果ガス

地球を覆っているガスで、太陽からの熱を地球に封じ込め地球を暖める働きがあります。

リサイクルでごみ減量

毎日の生活で出るごみも、きちんと分別すれば資源になるものがたくさんあります。次のマークがついているものは、資源物回収に出せます。

また、マイバッグ・マイバスケッ ト、マイはしに取り組むことは、



ごみは指定袋に入れて出してください

もやせるごみを段ボール箱や大きめの紙袋に入れて出されること が目立っています。

段ボール箱や紙袋はリサイクルできる資源物であり、中が見えないためごみの分別状況が確認できないので、もやせるごみの容器として使用しないでください。

もやせるごみは、市販の「指定ごみ収集袋・もやせるごみ用」に入れて出すようにしてください。段ボールや紙は、資源物の収集日に出し、リサイクルの推進にご協力ください。

環境に優しい取り組み

環境に優しい身近な取組を紹介します。

- ・使っていない部屋の電気を消す
 - ・車の急発進などはしない
 - ・冷暖房の温度設定は高すぎず、低すぎずにセツとする
 - ・電気製品を買い換えるときは、省エネタイプのものを選ぶ
 - ・環境に優しい製品を選ぶ
 - ・リサイクルに積極的に取り組む
 - ・古新聞、段ボールなどは資源回収に出す
- 問/生活環境課環境リサイクル推進係 内線235

除草剤使用時の注意

空き地などに、除草や害虫駆除のため除草剤・殺虫剤などを散布する場合は、農薬として登録されている適正なものを使用し、正しい使用方法を守りましょう。また、使用する場合は、事前に近隣の方へ周知するようにお願いします。

問/生活環境課環境リサイクル推進係 内線234



「子ども手当」が「児童手当」に かわりました

中学生までの子どもの保護者に支給している「子ども手当」が、4月から「児童手当」に変わりました。

3月31日時点で本市から子ども手当を受給していた方は、改めて手続きをする必要はありません。

所得審査があります

児童手当の支給月額や支給日などの仕組みは、基本的に子ども手当と同じですが、新たに「所得審査」が始まります。

受給者の前年所得額が、基準を超えた場合、子どもの年齢に関係なく、支給額が一人につき月額5,000円になります。審査は、6月分の児童手当から行います
*6月8日(金)に振り込む2月～3月分の子ども手当、4月～5月分の児童手当は、所得制限の対象になりません。6月～9月分は10月10日の振り込みになります。

現況届を忘れずに

6月1日現在の状況をお知らせいただくもので、手当を受給するためには届け出が必要です。受給対象者には事前にお知らせをします。この現況届が提出されないと、

6月分以降の児童手当が受けられなくなります。

現況届の受付期間

6月11日(月)から29日(金)まで郵送でも受け付けます。同封の返信用封筒に切手を貼付し投函してください。

支給額

- 0歳～3歳未満
月額15,000円
- 3歳～小学校修了前(第1子・第2子)
月額10,000円
- 3歳～小学校修了前(第3子以降)
月額15,000円
- 中学校(一律)
月額10,000円
- 所得制限を超えた場合
0歳～中学校(一律)
期限付きで5,000円
(平成24年6月分から)

第3子とは

同居する児童のうち、18歳までの児童の年齢順に上から第1子、第2子、第3子と数えます。



6月4日～10日は「歯の衛生週間」

平成24年度歯の衛生週間標語 歯みがきは じょうぶなからだの 第一歩

歯や口の健康は、からだ全体の健康や運動能力などに大きく関わっており、健康な体をつくるために欠かせません。健康な体をつくるために次のことに気をつけましょう。
★歯みがきの習慣をつけ、歯、口腔内を清潔に保ちましょう。
★かかりつけ医を決め、定期検診を受けましょう。

◆いつまでもおいしいものを食べ続けるための元気な歯は日々の手入れから
「8020運動」とは
「80歳になっても20本以上の歯を保とう」という運動です。食生活は20本以上の歯があれば、ほぼ満足することができます。そのため、この運動

は「生涯、自分の歯で食べる楽しみを味わえるように」との願いを込めてはじまりました。
楽しく充実した食生活を送り続けるためには健康な歯を保つことが大切です。ぜひ、皆さん、「8020」を目指しましょう。
◆年に一度は歯科検診を
歯科医院は歯が痛くなったら行くところ、と思っていないませんか？日本人のほとんどが毎日歯を磨いています。それでも虫歯はできてしまいます。間違った歯みがきを続けていると、かえって歯や口の健康状態を悪くすることになります。症状がなくても定期的に検診を受け、自分の歯や口の状態を確かめておきましょう。

歯科検診のメリット

- 自分の歯並びや歯ぐきの状況に合った歯みがきの方法を指導してもらえる!
- 歯の病気を早期発見、治療してもらえる!
- 歯石(歯垢が石灰化したもの)を除去してもらえる!
- 症状がひどくなってから受診するよりも、時間・経費を節約できる!

問/健康課
内線132、134、136



児童手当の所得制限

1月1日現在の扶養親族の数	前年の所得額
0人	622万円
1人	660万円
2人	698万円
3人	736万円

問/子ども福祉課児童福祉係
内線181、182

子ども手当の申請期限は延長されました
制度の改正により、昨年10月から今年3月分の子ども手当認定請求期限は9月末になりました。申請がお済みでない方は、市役所1階子ども福祉課で申請してください。

食育通信

食と歯の健康 ～よくかんで、カルシウムの多い食品をとろう～

生涯、自分の歯で食べることは、健康づくりの基本です。

丈夫な歯を保つポイント

- ①歯みがきの習慣をつける
- ②カルシウムの多い食品をとる
- ③食物繊維の多い食品をよくかんで食べる
- ④おやつは時間を決めて食べる
- ⑤甘い菓子、甘い飲み物のとりすぎに注意する

カルシウムは、骨や歯を作る栄養素です。

カルシウムが多く含まれる牛乳、乳製品、大豆製品、海藻類、小魚、緑黄色野菜など、さまざまな食品から十分にとりましょう。

※サプリメントなどから摂取の場合は、必ず用量を守りましょう。

歯の健康に関心を持ち、「80歳で20本以上」を目標に、乳幼児期から歯みがきの習慣、むし歯予防に取り組みましょう。

また、年に一度は歯の定期検診をおすすめします。

◎歯のケアは、全身の健康に影響します!

糖尿病との関係	呼吸器疾患の危険性	妊娠への影響
インスリンの働きを阻害して糖尿病を悪化させる。歯周病になりやすく、進行しやすい。	誤嚥によって、歯周病菌が誤って気管に入り、肺炎を引き起こす。 ※高齢者に多く発症	食事が不規則になり、十分な口腔ケアが難しく、歯周病が悪化する。早産、低体重児出産の危険性がある。

※歯周病は、「歯肉炎、歯周炎」の総称で、症状が進行すると、歯ぐきの腫れ、出血が起こり、やがては歯を支えている骨が破壊され、ぐらつき、歯を失ってしまいます。

問/健康課親子保健係 内線136



歯周病は、20代で7割、30代以上では8割の人に発症しています。とても身近にひそむ病気ですが、初期は痛みや自覚症状が少なく、気づきにくいので、注意が必要です。



もしもの時に備えておきましょう！ 救急医療情報キットを配布します

一人暮らしの高齢者などが救急時に支援が必要となった場合、救急隊員などの迅速な救急活動に役立てるための救急医療情報キットを配布します。

救急医療情報キットとは

救急時に役立つられる情報(持病の有無や内服薬の情報、緊急連絡先など)を記入した「緊急連絡カード」を専用容器に入れ、冷蔵庫の中に入れて保管するものです。冷蔵庫の左隅には目印のステッカーを張り付けます。

常に最新情報を

緊急連絡カードへ記入する疾病の状況や内服状況などは、最新の情報を記載し、変更があった際は記入内容の訂正をしましょう。

配布までの流れ

- 次の方へ配布します。
対象/市内に居住し、次のいずれかに該当する方
①65歳以上の一人暮らしの方
②65歳以上の高齢者のみの世帯の方
③日中独居状態と認められる65歳以上の方

配布方法/6月1日(金)以降、各区の民生委員が、4月1日現在①および②の対象となる方のご自宅に伺います。

その他/対象の③に該当する方は4月2日以降に転入もしくは新たに対象となった方で、配布を希望する場合は、お問い合わせください。

費用/無料

問/介護福祉課高齢支援係
内線664、666





わが家の目印、オリジナル表札

高橋公園仮設住宅では、みんなで支え合う、お互いが見守り合う団地づくりを目指して、自治会が主体となりさまざまな活動が行われています。4月22日は、仮設住宅を出てからも思い出に残る表札を作りたいという意向を受け、講師を招き、手作り表札ワークショップが行われました。参加した25世帯の方は、震災で倒壊した八幡神社のご神木を活用し、それぞれが思いを込めてオリジナルの表札を作成しました。



ようこそ、歌舞伎の世界へ

4月26日、文化センターで行われた「復興支援チャリティー歌舞伎公演」に先立ち、高崎中学校の3年生を対象に歌舞伎入門が開催されました。人気歌舞伎役者による本公演一幕のデモンストレーションやクイズ形式で歌舞伎に使用する楽器の紹介、化粧体験など実演を交えた解説で、日本伝統芸能である歌舞伎を楽しく体験しました。



よ〜く狙ってパン!

5月12日、鶴ヶ谷児童館で「第38回こどもまつり」が開催されました。

水ヨーヨー釣りやゲートボール、トランポリンなどの催しに子どもたちも大はしゃぎ。中でも人気だった射的コーナーでは、狙いを定めみんな真剣な表情に。的に当たると思わず笑みがこぼれました。

また、焼きそばやフランクフルトなどの出店もあり、たくさんの家族連れでにぎわいました。

ママもベビーも一緒にダンス

5月10日、文化センターでベビーダンス教室が開催されました。ベビーダンスとは、赤ちゃんをだっこしたまま音楽にあわせてステップを踏むもので、親子一緒に楽しめます。今回が初めての参加者もいましたが、すぐに音楽にのって楽しくダンス。初めはぐずっていた赤ちゃんも、不思議とダンスの途中で気持ちよさそうにすやすや。ママと赤ちゃんにとって楽しい時間になりました。



まちかどニュース

掲載した写真は、ご本人にのみ差し上げます。

ご希望の方はご連絡ください。

問/地域コミュニティ課広報広聴係 内線254・255

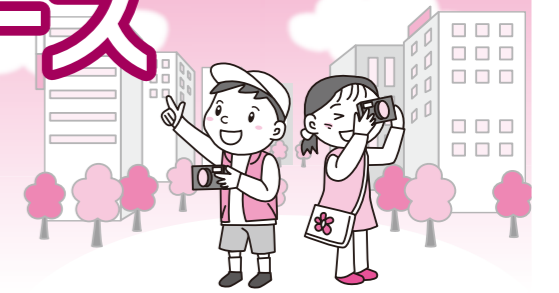

昨年9月、多賀城ロータリークラブの皆さんが浮島の県道沿いに植えたスイセンが、一面に咲き誇りました。(写真は5月1日撮影)

自慢のお子さん、お孫さん(未就学児)の写真を募集しています。詳しくは地域コミュニティ課広報広聴係へお問い合わせください。



福田 梨帆ちゃん(留ヶ谷 1歳8カ月)
「かわいい笑顔が大好きだよ。」ママより

わが家のちびっ子

戻ってきたよ、元気な子どもたち!

震災により、100件ほどが自宅を解体するなど、大きな被害を受けた桜木東区町内会では、一年が経過した4月に町内会で子供会みこし祭を行いました。町内会の倉庫に残された酒だるを利用した役員手作りのおみこしで町内を一周。久しぶりに子どもたちの元気なかけ声が響き、町内の絆と底力を感じる一日となりました。

*写真は桜木東区町内会提供



新しくなって、ますます楽しい〜♪

これまで大規模改修工事のため、休館中だった西部児童センターが4月2日に開館し、同月21日にリニューアルオープンセレモニーを行いました。セレモニー当日は人形劇場をはじめ、バルーンアートや昔遊び、チャレンジコーナーなど、記念イベントが盛りだくさん!中でも人気だったのがボールプールで、赤ちゃんから子どもまで仲良く遊んでいました。

また、子どもたちだけではなく、パパやママたち同士のコミュニケーションの場ともなりました。



今年で結成33年目を迎える浮島サザンカジュニアーズは、現在、小学3年生から6年生まで18人のメンバーで活動している野球チームです。あいさつがきちんとして、整列したメンバーが、「おはようございます。〇〇です。よろしくお願ひします!」と、一人ずつ元気にあいさつしてから練習が始まります。

ウオーミングアップはかけ声をかけてリズムに乗り、楽しく全身を動かすブラジル体操。キャッチボールをする時も元気な声は絶えません。

4月下旬に開催された第12回七ヶ浜ロータリークラブ杯では、一日3試合を行い、42チーム中で準優勝。今年のチームは、誰かに頼るのではなく、一人一人が声を出し、ミスしてもみんなでカバーしあうチームワークが信条だそう。

「技術を高めるより野球を知ることが大切です」と話す菅原監督。各自が野球ノートを置いて練習や試合を振り返ることで、考えながら動けるようになり、最近では監督・コーチの指示が素直に伝わるようになったそう。

メンバーは、練習に協力してくれる保護者やOB、自分のプレーを支えてくれる仲間、野球道具にも感謝の気持ち忘れません。浮島サザンカジュニアーズでは現在メンバーを募集中。楽しく野球をやりたい、初心者・女の子も大歓迎です!ぜひ、一度見学に来てください。

今年で結成33年目を迎える浮島サザンカジュニアーズは、現在、小学3年生から6年生まで18人のメンバーで活動している野球チームです。あいさつがきちんとして、整列したメンバーが、「おはようございます。〇〇です。よろしくお願ひします!」と、一人ずつ元気にあいさつしてから練習が始まります。

ウオーミングアップはかけ声をかけてリズムに乗り、楽しく全身を動かすブラジル体操。キャッチボールをする時も元気な声は絶えません。

4月下旬に開催された第12回七ヶ浜ロータリークラブ杯では、一日3試合を行い、42チーム中で準優勝。今年のチームは、誰かに頼るのではなく、一人一人が声を出し、ミスしてもみんなでカバーしあうチームワークが信条だそう。

「技術を高めるより野球を知ることが大切です」と話す菅原監督。各自が野球ノートを置いて練習や試合を振り返ることで、考えながら動けるようになり、最近では監督・コーチの指示が素直に伝わるようになったそう。

メンバーは、練習に協力してくれる保護者やOB、自分のプレーを支えてくれる仲間、野球道具にも感謝の気持ち忘れません。浮島サザンカジュニアーズでは現在メンバーを募集中。楽しく野球をやりたい、初心者・女の子も大歓迎です!ぜひ、一度見学に来てください。

浮島サザンカジュニアーズ

活動/毎週木曜日午後7時~9時、土曜日曜日、祝日午前9時~午後3時(城南小学校校庭など)

問/佐藤 ☎368・8221

友好都市だより 山形県天童市

❖「天童のさくらんぼ」をどうぞ

天童の観光果樹園(19農園)が6月1日統一開園式を開催します。

太陽の光をいっぱい浴びて黄色いサクランボたちは、赤く色づいていきます。いろいろな品種がありますが、あまーい佐藤錦や紅秀峰、そのほかたくさんのおいしいサクランボが、皆さんのおいでをお待ちしています。

どうぞ天童のさくらんぼ狩りにおでかけください。

❖期間/6月~7月中旬

❖入場料/大人1,200円から、小人1,000円から

❖その他のイベント予定

6月~9月 くちびる美人コンテスト

6月3日 天童高原夏山開き

7月7日~15日 天童紅花まつり

問/天童市商工観光課 ☎023-654-1111 内線222、223

友好都市の「旬」の話題をお届けします

わがまちの多賀市 多からた賀もの

2011年度ミズノスポーツメントール賞を受賞した大倉克志さん(鶴ヶ谷在住)。

約30年間、地域の子どもたちに、空手を教えている指導者です。

現在は総合体育館武道場で年長児から大人まで30人の空手指導をしています。

「子どもたちの成長が何より楽しみです」と話す大倉さんは、長年にわたり一人一人と丁寧に向き合って指導してきた実績が認められ、宮城県では十数年ぶりの受賞となりました。

ミズノスポーツメントール賞とは…メントール(メンター)とはギリシャ語で、賢明で信頼のおける助言者という意味があり、長年継続して地域スポーツの振興に尽力した指導者に贈られるものです。

交流ひろば

●原稿は掲載希望の前月5日まで地域コミュニティ課広報広聴係(FAX 368-2369)へ。記事の量が多い月は翌月に繰り越す場合があります。

●市民による市内での活動を優先して掲載しますので、それ以外の情報は掲載できない場合があります。営利事業などは掲載いたしません。また、市のホームページにも転載されます。

タイトル	日時/会場	内容/対象	費用/問い合わせ
絵手紙、はがき絵、すずらの会	6月1日(金)、15日(金)午前10時~正午 /山王地区公民館	絵手紙体験入学参加者募集(道具貸し出し)(要申込) /40代~70代	2回セット1,000円(材料費代) 浅野 ☎363-4887(午前9時~正午、午後6時~8時)
セルフカウンセリング養成講座~初級コース~	①6月2日(土)午前10時から正午 ②12日(火)午前9時~11時 ③12日(火)午前11時~午後1時 ④16日(土)午前10時から正午 /いずれも塩竈市内	①人生を戦略する ②苦手な相手を克服 ③相手の気持ちが分かる方法 ④なりたいた自分をインストールする方法	各回3,000円 本郷 ☎080-3190-9802
中学・高校生のための無料進学就職相談会	6月4日(月)より随時 午前10時~午後5時 /オルタス仙台ビル(仙台市青葉区中央)	要予約	無料 鹿島学園高等学校仙台キャンパス ☎393-8321 http://www.kashimasendai.com/
親子で楽しく「ベビーダンス」~抱っこでステップ~	6月6日(水)、22日(金)いずれも午前10時30分から(受付は15分前から) /文化センター	ママのストレス解消や親子の絆作りにも最適!リズムに乗って脳も体もリフレッシュ!首のすわった生後3カ月から1歳半頃までの赤ちゃんともママ(要申込)	各回1,200円 初めての方1,000円 太齋 ☎090-5186-5706
囲碁大会	月例大会6月10日(日)、級位者大会6月16日(日)いずれも午前9時50分から /多賀城囲碁センター	上位者は表彰します。(事前申込不要)	参加料1,500円(昼食付き) 日本棋院多賀城支部 ☎368-7925 http://gon-jp.ath.cx/tigo/
女性のためのヨガ練習会	6月13日(水)、20日(水)午前10時30分~11時30分 /文化センター	体のかたいたいでもラクラクできる初心者向けのヨガクラス/定員30人(要予約)	無料 ヨガ同好会 鈴木 ☎368-7078
ふるさとを想う 民謡発表会	6月17日(日)午前10時 /東北歴史博物館	祖先から唄い継がれてきた日本の民謡!「宮城の四季・田畑に唄う」など、会員が唄います。どうぞお越しください。	無料 日本民謡研究会 石川 ☎368-2638
斉藤さ子オカリナコンサート「復幸」へ	6月17日(日)午後1時30分~2時30分 /ホテルグランドパレス塩釜		無料 阿部 ☎080-1800-6060
新婦人多賀城支部体験会	6月22日(金)午前10時~午後3時 /八幡公民館	親子リズム体操、リンパマッサージ、クラフトテープを用いた小物づくりなど/どなたでも	大人200円、子ども無料(昼食付き) 龍淵 ☎368-3688(夜間のみ) または090-5831-1507
合唱団フラワーズコンサート「明日につながる思い出の歌」	6月23日(土)午後1時30分 /文化センター	ゲストにソプラノ小川瑞枝さんを迎えてのコンサート	無料 井上 ☎365-5431
多賀城「支え合いの会」	6月24日(日)午前10時~正午 /市民活動サポートセンター	森山英子氏による傾聴ボランティア基礎講座/25人募集	500円 向坂 ☎367-4071
おもちゃの1日病院	6月24日(日)午前10時~午後5時 /市民活動サポートセンター	事前に電話予約をお願いします。	修理代無料 部品代実費 おもちゃドクターピノキオ 小田 ☎090-3984-0872(午後8時~9時)
自然塾カワセミクラブ勉強会	6月30日(土)午前10時~11時30分 /文化センター	東北歴史博物館柳沢氏による講演「真観の大地震から学ぶ」(事前申込不要)	無料 七海 ☎364-1304
コール・マーガレット第7回コンサート	6月30日(土)午後2時開演 /文化センター	~Thank you for the MUSIC~	無料 渡部 ☎309-4480
第52回宮城県母親大会in塩竈	7月1日(日)午前9時30分~午後4時 /塩竈市立月見ヶ丘小学校	安齋育郎氏による記念講演「放射能汚染からいのちを守るために」	大人700円、高校生以下無料 第52回宮城県母親大会塩竈実行委員会 ☎366-3687
心の駅 チャリティー演芸会	7月28日(土)午前10時~午後3時30分 /文化センター	カラオケと舞踊 多賀城市民の出演者を募集しています。	入場無料(要整理券) 参加料6,000円 渡部 ☎365-4225
宮城学院女子大学音楽科OGチャリティーコンサート~多賀城~	11月18日(日)午後2時~4時 /文化センター	ソロ演奏希望者および音楽科教授などにあかね女声合唱作品合唱団員を募集しています。	未定 多賀城公演実行委員会 中村 ☎090-6250-7910 高橋 ☎090-2972-5227

お知らせ

タイトル	活動/会場	内容/対象	費用/問い合わせ
スポーツクラブ「リオエイト」U-15レディスサッカー教室	体験会6月5日(火)、8日(金)、12日(火)午後7時~9時/山王地区公民館	体験会終了後サッカースクールとして長期的活動に移行予定/市内女子中学生(各日定員15人)	無料 川村 ☎368-7681
パソコンサークルひまわり	原則毎月第1・2・3金曜日午前9時30分~11時30分/市民活動サポートセンター	ご自分のパソコンを使用します。初めての方でも安心して始められます。一度見学にしてください。	入会金1,000円 月1,500円 阿部 ☎368-3682
レ・アール クラシックバレエ	毎週水曜・木曜日午後5時~8時30分/第2グリーンビル(塩竈市)	小学生~一般(初心者歓迎)	月3,500円~ 田中 ☎090-3982-0327
小学生ジャズバンド「ブライツ☆キッズ」	毎週土曜・日曜日午前9時~午後4時/多賀城東小学校ほか	ご連絡の上、ぜひ見学にいらしてください。初心者大歓迎です!小学生	月4,000円(コンサート積立金含む) 金野 ☎090-4636-5043(午後7時以降) 佐々木 ☎090-8258-5558(午後4時以降)
山王ヨガサークル	毎月第1・3水曜日午前10時から11時/山王地区公民館	初心者向けのヨガ/どなたでも	各回500円 NPO法人日本YOGA連盟 阿部 ☎090-8786-9059
SEIGAN(せいがん)	毎週木曜日午後7時~9時/山王地区公民館 月2回月曜日午後7時~9時/多賀城第二中学校	9人制バレーボール/家庭婦人、初心者歓迎	入会金3,000円 月1,000円 鈴木 ☎090-4313-1145
新婦人親子リズムりんご	毎週木曜日午前10時30分から/高橋地区生活センター	スキンシップを大切に親子でリズム体操/生後6カ月から入園前までの親子	月1,200円 岸下 ☎090-5986-8667

会員募集



募集

平成24年度市職員採用試験

申込書請求／総務課人事係へ直接。郵送希望の場合は、封筒に「職員採用試験申込書請求」と朱書きし、1200円切手を張り付けた

A4判の書類が入る大きさの返信用封筒を同封して同係へ(〒985-8531)
※募集内容の詳細は窓口にお問い合わせいただくか、市ホームページをご覧ください。
問／総務課人事係
内線2242227

試験の概要			
試験区分	上級(大学卒業程度)	上級(大学卒業程度)	上級(大学卒業程度)
職種(採用予定人員)	行政(10人程度)	土木(若干名)	保健師(若干名)
年齢、資格要件など	昭和58年4月2日～平成3年4月1日に生まれた方 昭和58年4月2日～平成4年4月1日に生まれ、保健師の資格を有するものまたは、平成25年3月31日までに資格を取得する見込みのもの		
募集要領	6月1日(金)から配布		
申込期間	6月1日(金)～6月22日(金) ※郵送の場合は、22日必着		
第1次試験	期日/7月22日(日) 会場/多賀城市立高崎中学校 内容/教養試験、適性検査、専門試験(土木および保健師のみ)		
第2次試験(予定)	期日/8月下旬～9月上旬の間1日 会場/多賀城市役所 内容/集団討論、面接試験		

曜・日曜日を除く)まで都市計画課都市計画係(内線4244、426)へ

木造住宅耐震改修工事促進事業補助金利用者

市内の木造住宅で耐震改修工事などを実施する場合に工事費用の一部を補助します。
対象「多賀城市木造住宅耐震診断等支援事業」および「多賀城市耐震改修計画等支援事業」による耐震精密診断の総合評価が1・0未満の住宅で、耐震改修工事実施後の総合評価が1・0以上となる住宅。または、総合評価が0・7未満の住宅で宮城版住宅に建て替える住宅
補助金額/55万円以内(耐震改修工事およびその他改修工事を実施する場合)
募集件数/8件(抽選により決定します)
抽選日時・会場/6月29日(金)午後3時から・市役所地下B101会議室
申込書配布/6月1日(金)から
申込・問/6月11日(月)～22日(金)土曜・日曜日を除く)まで都市計画課都市計画係(内線4244、426)へ

プール監視員

業務内容/夏休み期間中の市内小中学校でのプールの監視

非常勤職員(保健師または看護師)
業務内容/応急仮設住宅居住者の巡回訪問および健康相談業務
募集人員・要件/1人・保健師免許または看護師免許、普通自動車免許(オートマ可)
勤務期間/7月1日～平成25年3月31日
勤務時間・給与/週5日(月曜～金曜日)1日6時間、保健師月給172,200円、看護師月給149,800円
申込・問/6月20日(水)まで市販の履歴書に必要事項を記入し、写真張り付けの上、資格を証する書類(原本)を添えて社会福祉課生活再建支援室(内線652、653)へ直接(郵送不可)

臨時保育士
業務内容/市内の公立保育所で乳幼児の保育
募集人員/2人
なお、面接は履歴書(写真張り付け)および保育士証の写しを持参していただく際に随時実施します。
申込・問/応募を希望する方は、事前に子ども福祉課保育係(内線183、184)へ

留守家庭児童学級指導員
業務内容/放課後における学童

警察官・警察職員
試験区分

試験区分	申込期間	第1次試験
警察官A(大学卒業・大学卒業見込み)	5月18日(金)～6月15日(金)	7月8日(日)
警察官B(大学卒業以外)	7月27日(金)～8月24日(金)	9月16日(日)
警察事務(短期大学卒業・高校卒業程度)	8月10日(金)～31日(金)	9月23日(日)

申込・問/宮城県警察本部警務部警務課採用係
☎0120・204・606

平成24年度国家公務員「税務職員採用試験(高校卒業程度)」受験資格

①平成24年4月1日現在、高等学校または中等教育学校を卒業した日から起算して3年を経過していない者および平成25年3月までに高等学校または中等教育学校を卒業する見込みの者
②人事院が前記①に掲げる者と同等の資格があると認められる者
申込受付期間/インターネットの場合/6月26日(火)～7月5日(木)インターネット申込専用アドレス

(小学1～3年生)の保育
募集人員/2人
なお、面接は履歴書(写真張り付け)等を持参していただく際に随時実施します。
申込・問/応募を希望する方は、事前に子ども福祉課保育係(内線183、184)へ

子育てサポートセンターボランティア

高校生以上で、子育てサポートセンター事業のお手伝いをしていただける方やおもちゃ作り、裁縫などが得意な方を募集します。
申込・問/子育てサポートセンター(☎389・2180)へ直接または電話で

市営住宅補欠入居者

市営住宅が空いた際に入居できる補欠者をあらかじめ決めます。
募集住宅/大代、高崎、紅葉山、浮島、大松、留ヶ谷、ロングライフ多賀城(借上)の各市営住宅
申込資格/一般世帯の場合は月収額が15万8千円までの方、または裁量世帯の場合は月収額が21万4千円までの方
申込・問/6月18日(月)から都市計画課総務企画係(内線421、423)で配布する申込書に記入の上、6月25日(月)まで同係へ

税のお知らせ

平成24年度市・県民税課税・所得証明書の発行

次のとおり、税務課窓口および自動交付機で発行します。
税務課窓口/6月11日(月)から
自動交付機/6月12日(火)から
※特別徴収の方(住民税が給与から天引きされる方)については、5月11日より発行しています。
手数料/1通200円
必要なもの/▼税務課窓口/身分を証明するもの(運転免許証、健康保険証など)、または印鑑(朱肉を使って押印するもの)
※本人以外の方は委任状、身分証明書が必要
▼自動交付機/市民カードまたは暗証番号登録済みの印鑑登録証
※データ入替作業のため、6月11日(月)は、市役所玄関ロビーなどに

県営住宅入居者
申込書配布/6月1日(金)から都市計画課総務企画係(内線421、423)でも配布します。
申込・問/6月1日(金)から12日(火)まで郵送にて宮城県住宅供給公社(仙台市青葉区上杉一丁目1番20号)へお申し込みください。
☎224・0014

木造住宅耐震診断等支援事業(一般診断)利用者

市内にある木造住宅の耐震診断を希望する場合に耐震診断士を派遣します。
対象/①昭和56年5月31日以前に着工された一戸建て住宅
②従来軸組構法または枠組壁構法による木造平屋から3階建てまでの住宅
③過去に多賀城市木造住宅耐震改修計画等支援事業および木造住宅耐震診断等支援事業を利用していないこと
費用/8千円から(建物の床面積により異なります)
募集件数/15件(抽選により決定します)
抽選日時・会場/6月29日(金)午後1時から・市役所地下B101会議室
申込書配布/6月1日(金)から
申込・問/6月11日(月)～22日(金)土

特別障害者手当等制度

ある自動交付機での各種証明書の発行を終り停止します。
問/税務課市民税係
内線1511153

特別障害者手当/身体または精神(知的障害を含む)に重度障害が2つ以上重複するなどにより、日常生活において常時特別な介護を必要とする20歳以上の在宅の重度障害者に支給される手当です
障害児福祉手当/身体または精神(知的障害を含む)に重度の障害があるため日常生活において常時介護を必要とする20歳未満の在宅の重度障害児に支給される手当です
支給要件/①病院または診療所に継続して3カ月を超えて入院していないこと(特別障害者手当)
②施設などに入所していないこと
③受給者および受給者の配偶者・扶養義務者の所得が所得限度額以内であること
手当の受給については、障害程度の判定があるため、原則として手当用認定診断書が必要になります。詳しくはお問い合わせください。
問/社会福祉課障害福祉係
内線1681169

生け垣づくりに関する費用助成

公道に面した敷地に、生け垣を延べ5メートル以上設置する場合、設置費用の2分の1以内で、最高限度額20万円まで助成します(生け垣設置のためのブロック塀などの撤去費用も助成の対象となる場合があります)

この助成は、予算の範囲内で行いますので早期に終了する場合があります。

問/都市計画課都市計画係
内線4244426

特定健康診査の無料受診

6月に実施する特定健康診査について、本市の国民健康保険に加入されている方は、本年度に限り1,300円の自己負担金が無料となります。

また、詳細検査(心電図・眼底検査)に該当しない方でも、希望される方は心電図1,500円、眼底検査1,000円の自己負担で受診できます。

問/健康課成人保健係
内線1311134

夏期は軽装で勤務します

5月14日から10月31日までの間、市職員は上着やネクタイを着用しないなどの軽装で勤務して

ます。

これは、本市の環境マネジメントシステム運用による省エネルギー対策および節電対策をより一層進めるため、例年より早く実施しているものです。市民の皆さんのご理解とご協力をお願いします。

たがさぼではNPOや自治会・町内会の活動に関する相談に応じます

市民活動サポートセンター(通称たがさぼ)では、地域のために活動するNPOや自治会・町内会などの相談にスタッフが応じています。たがさぼにはオープンから約4年間で延べ1,487件の相談が寄せられています。一度だけの相談はもちろん、継続的な相談にも応じています。行政や企業だけでは対応の難しい地域や社会の課題に、市民の皆さんが自発的に取り組む活動に対してともに考え、具体的なアドバイスや提案をします。スタッフまで気軽に声をかけてください。

日時/開館日随時(予約不要)
相談内容/広報・イベント企画・会計・会議運営・助成金・会報づくり・事業計画・報告書・新規団体立ち上げ・団体の法人化ほか費用/無料

国民年金保険料納付のご案内

国民年金保険料の納め忘れがあると、将来受け取る老齢年金の額が減額されたり、受けられなくなったりすることがあります。また、もしものときの障害年金や遺族年金が受けられなくなることもあります。

被保険者の皆さんの年金を受ける権利を確保するため、日本年金機構では納付期限が過ぎても保険料の納付が確認できない場合に「お電話」や「自宅への訪問」による納付のご案内を「日立キャピタル債権回収株式会社(民間業者)」に委託しています。

ご案内は休日や夜間にも行っていますので、ご理解とご協力をお願いします。

委託業者に提供している個人情報報は、納付の案内を行う上で必要となる国民年金保険料の未納者情報に限定してあります。また、目的外使用や閲覧、漏えい、複写複製などを禁じるなど厳格な安全管理措置を講じています。

問/仙台東年金事務所国民年金課
☎257・6115

第54回「水道週間」

「ごあ今日も 水と元気が 蛇口から」をスローガンに掲げ、今年も水道週間が始まります。水道週間とは、水道利用者の理解と関心を深めるため、毎年6月1日から7日までの間に全国的に実施されているものです。

水道部では、安全で良質な水を安定的に供給できるよう、地震災害を教訓にして災害に強い水道づくりや、水道事業の取り組みについて、皆さんの協力を得ながら推進しています。

なお、期間中は市役所1階ロビーに水道に関する展示コーナーを設けています。また、水道に関することならどのようなことでも水道部までお気軽にお問い合わせください。

問/管理課総務企画係
内線763765

平成24年度後期高齢者医療保険料

後期高齢者医療の保険料は、被保険者の方に均等にご負担いただく「均等割額」と、被保険者の方の所得に応じてご負担いただく「所得割額」を合計して個人単位で計算されます。

平成24年度の個々の被保険者ご

との保険料額につきましては、平成23年中の所得に基づいて計算し、7月中旬以降に郵便で個別にお知らせする予定です。

保険料の軽減措置

①被保険者均等割額の軽減
所得の低い方の後期高齢者医療制度の保険料については、均等割保険料(4万920円)が、平成24年度においても、次の表のとおり、昨年度と同様に軽減されます。

軽減割合	世帯(被保険者および世帯主)の総所得金額等	軽減後の均等割額(年額)
9割	「基礎控除額(33万円)を超えない世帯で、被保険者全員の年金収入が80万円以下の世帯(その他各種所得がない場合)」	4,092円
8.5割	「基礎控除額(33万円)」を超えない世帯	6,138円
5割	「基礎控除額(33万円)+24.5万円×被保険者の数(被保険者である世帯主を除く)」を超えない世帯	20,460円
2割	「基礎控除額(33万円)+35万円×世帯の被保険者数」を超えない世帯	32,736円

国民健康保険加入者の方へ(所得申告はお済みですか)

世帯主(国保未加入の世帯主を含む)と加入している世帯員全員の前年中の所得に応じて、国民健康保険税(均等割額・平等割額)が軽減されたり、1カ月あたりの医療費の自己負担限度額が減額になる場合があります。

ただし、収入の有無にかかわらず、所得の申告(確定申告または市県民税申告など)が必要となるので、申告をされていない方は、お早めの申告をお願いします。

問/国保年金課国保年金係
内線1244126

危険物安全週間

危険物安全週間が、6月3日から9日まで全国一斉に展開されます。

危険物は、事業所や工場などで使用されるほか、一般家庭でも灯油や油性塗料、スプレー製品など普段使っているものの中にもたくさんあります。危険物はその使い方方を誤ると火災や重大な事故につながることを十分に認識し、安全で正しい取り扱いや保管方法を心がけ、危険物による事故を防ぎましょう。

平成24年度危険物安全週間推進標語

「危険物 めげせ完封 ゼロ災害」
問/塩釜地区消防事務組合予防課
☎361・1617(直通)

甲種防火管理新規講習

ホテル、学校、病院、工場、事務所などで多数の人々が入り出し、勤務する事業所(小規模な社会福祉施設なども含む)または、一つの建物内に管理権限者が異なるテナントなどが存在する場合で、各テナントの管理する収容人員が多い場合には、消防法に定められた資格を有する防火管理者が必要になります。つきましては、その資格取得講習を次のとおり開催します。

の方)は所得割額が一律に5割軽減されます。

③被用者保険の被扶養者であった方に対する軽減
制度加入の前日まで、会社の健康保険や共済組合の被扶養者であった方は、平成24年度においても、特例措置として所得割額はかからず、被保険者均等割額は9割軽減されます(国民健康保険や国民健康保険組合に加入していた方は該当しません)。

なお、これらの軽減を受けるために、あらためて申請をする必要はありません。

問/国保年金課国保年金係
内線1244126

勤労者生活安定資金融資制度

本市では、勤労者の方々の生活安定を図るため、東北労働金庫と提携し、勤労者向けの融資をあっせんしています。お気軽にご相談ください。

対象/市内に勤務先または住所を有する勤労者で、東北労働金庫の会員およびその構成員となる資格を有する方東北労働金庫の会員には、個人でも随時加入できます)

融資の内容/
①育児・介護休業者生活安定資金
②育児または介護休業中に要する生活資金
③一般生活資金(本人とその被扶養者の婚姻、出産、療養、学費、

災害、葬祭、通勤用自家用車購入に要する生活資金
融資限度額・利率(年利)/
①100万円、1・20%、
②200万円、2・50%
償還期間/①5年以内の分割払い(1年以内の元金据え置き期間を含む)
②5年以内の分割払い
保証人/1人以上の保証人または日本労働者信用基金協会の保証が必要
申込・問/東北労働金庫新塩釜支店
☎364・3115

女性の健康相談
女性医師が、思春期や更年期の身体的・精神的不調、家庭や職場でのストレスなどで悩んでいる女性の相談に応じます。
日時/①6月2日(土)②6月16日(土)
③6月23日(土)、いずれも午後2時~4時
会場/①塩釜市内②石巻市内③栗原市内(電話予約時に詳しい会場をお知らせします)
予約先/宮城県女医会女性の健康相談室
☎090・5840・1993
問/宮城県保健福祉部健康推進課
☎211・2623

☎257・6115

☎366・0177

☎090・5840・1993

☎211・2623

☎257・6115

☎257・6115

☎257・6115

☎257・6115

催し・講座

中央公民館事業

問い合わせはすべて同公民館へ
☎368・0133

◆第31回市民音楽祭出演団体募集

日時/11月11日(日)
会場/市民会館大ホール(文化センター内)
内容/合唱、器楽、吹奏楽
対象/主に市内で活動しているアマチュアのグループ・サークルで、主なメンバーが市内に在住または通勤・通学していること
申込/6月22日(金)まで中央公民館へ直接

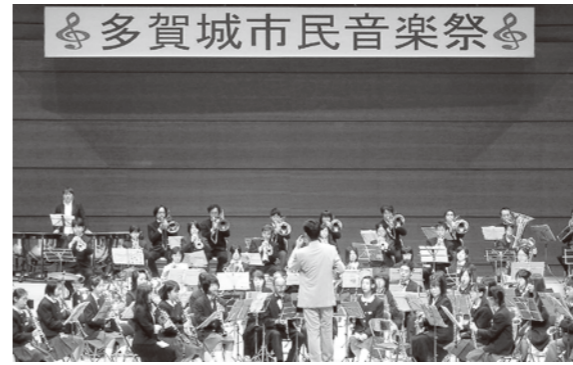

◆子ども映画会

日時/6月23日(土)午前10時~正午

◆日本赤十字社宮城県支部復興支援事業「わんぱく・元気スクール」

日時/7月22日(日)・24日(火)
会場/花山青少年自然の家
対象・定員/県内応急仮設住宅・応急仮設扱いの民間賃貸住宅に住む小学4年~6年の男女100人
内容/自然体験活動・冒険ゲームほか
費用/無料(送迎バス発着場所まで保護者が送迎)
※高校生JRCボランティア・指導者25人がサポートします。
申込/6月1日(金)から(定員100人になり次第終了とします)
問/日本赤十字社宮城県支部組織振興課
☎271・2252

◆東北歴史博物館催事情報

「館長講座」
日時/6月9日(土)、30日(土)、7月以降は平成25年1月まで原則第2・4土曜日に開講(全15回)、午後1時30分~3時
会場/東北歴史博物館
テーマ/古代国家と蝦夷
費用/無料(申込不要)
問/東北歴史博物館
☎368・0106

会場/市民会館展示室(文化センター内)
内容/フランダースの犬(長編アニメーション版)
対象・定員・費用/市内に居住する幼児から小学生およびその保護者100人、無料
申込/不要

◆名作映画会

日時/6月23日(土)午後2時~4時
会場/市民会館展示室(文化センター内)
内容/裸の大將放浪記
対象・定員・費用/市内に居住する方100人、無料
申込/不要

ロビーコンサート出演者募集

日時/8月25日(土)午前10時~午後3時
会場/文化センター正面玄関ロビー
募集組数/6~8組
参加費/無料
演奏時間/1組20分程度
ジャンル/クラシック、ジャズ、邦楽など、声楽も可
応募資格/市内在住の方、または市内を拠点に活動している方や団体に楽器持ち込み可能なアマチュアの方
募集期間/6月1日(金)~7月14日(土)

「おわびと訂正」

広報多賀城5月号の15ページ「まちかどニュース」に掲載した今年度の入学人数に誤りがありました。おわびして訂正します。
(誤)小学校 3、598人
中学校 1、871人
(正)小学校 582人
中学校 604人
問/学校教育課学校教育係
内線522~524

シルバー人材センター入会説明会

市内在住で60歳以上の健康で働く意欲のある方大歓迎!
日時/6月13日(水)、27日(水)
午後2時から
会場/シルバーワークプラザ(中央二丁目25-1)
問/シルバー人材センター
☎368・2350

6月の納付

市県民税第1期
国民健康保険税第3期
※納期限は7月2日(月)です。
税金などの納付は便利な口座振替をご利用ください。
問/収納課収納係
内線192、193

申込/申込用紙に必要事項をご記入の上文化センター窓口へ
問/文化センター
☎368・0131

消防団演習

消防団の団結を強化し、消防団員の士気の高揚と消防技術の向上を図るため、消防団演習を実施します。どなたでもご見学いただけますので、ぜひお越しください。
日時/6月17日(日)午前9時から
会場/多賀城八幡小学校
問/交通防災課消防防災係
内線274

多賀城月の市子ども元氣祭り

史都多賀城に活気と絆を取り戻すため、昨年にも引き続き「多賀城月の市」を今年も開催します。
今回は「子ども元氣祭り」と題し、わくわくするようなイベントが盛りだくさんです。ぜひ、お子さんと一緒にご参加ください。
日時/6月17日(日)午前10時~午後3時
会場/JR仙石線多賀城駅前広場(旧長崎屋跡地)
内容/破牙神ライザー龍ミニショー&ゲーム大会、夢ケーキを作ろう、子供ゲーム広場、仮装大会、フリーマーケット、模擬店など

「市へ」

- 学校教育支援事業・生涯学習支援事業・文化財保護事業寄付金・公益財団法人 奈良市生涯学習財団
(奈良県奈良市杉ヶ町) 大安寺西小学校児童会
(奈良県奈良市大安寺西) ● 樹木(苗木)
・ 館林市農業委員会
(群馬県館林市城町) ● 駿河小町(桜の苗木)
・ 独立行政法人 日本芸術文化振興会
(東京都千代田区隼町) ● ピアノ(アップライトピアノ・グランドピアノ各1台)
・ 医療法人ライヴス
(仙台市太白区) ● 「社会福祉協議会へ」
・ 株式会社エヌ・エス・デイ
かつ庄(八幡四丁目)
・ ゆうき千鶴音楽事務所
(高崎二丁目)
・ 笠神大松テレビ共同受信施設組合(笠神五丁目)
・ 花柳流ひろはな会
(伝上山三丁目)

※雨天の場合
破牙神ライザー龍ミニショーは文化センターで、夢ケーキを作ろうは市民活動サポートセンターでそれぞれ実施します。
ただし、その他のイベントについては6月24日(日)に順延となります。
問/商工観光課商工係
内線473

みんなおいでよ! ファミサポまつり

日時/6月26日(火)午前9時30分~11時30分
会場/子育てサポートセンター
対象/ファミリーサポート会員とファミサポ事業に関心がある市民の方
内容/トーンチャイム、手づくりおもちゃ、読み聞かせなど
申込/ファミサポ会員以外の方は申込は不要です
問/子育てサポートセンター
☎389・2181

縄文体験 アンギン編み

日時/6月24日(日)午前9時30分~11時30分
会場/多賀城史遊館
対象/小学5・6年生(4年生以下は保護者同伴で可)
定員/10人程度(同伴の保護者含む)
内容/アンギンと呼ばれる縄文時

代の布の編み方で、コースターをつくります
費用/100円
申込/6月19日(火)まで多賀城史遊館に直接または電話で
問/多賀城史遊館
☎368・3127

親子体操教室

日時/6月21日~7月19日まで
毎週木曜日(全5回)、午前10時~11時30分
会場/総合体育館
対象・定員/2歳~4歳の幼児とその保護者30組
内容/マット運動、トランポリン、体操など親子で体を動かします
費用/3,000円
申込/6月15日(金)まで参加料を添えて、総合体育館窓口にお申し込みください
問/多賀城市民スポーツクラブ
☎365・1911

山王地区公民館テニスコート利用再開

4月の強風により倒壊したテニスコートの外周フェンス修繕が終了しました。利用者の皆さんにはご不便をおかけしましたが、ご利用をお待ちしています。
問/山王地区公民館
☎368・6192

市立図書館 ☎367-1730 http://homepage2.nifty.com/tagajo-lib/

移動図書館 さざんか号の予定

巡回先	巡回日	巡回時間
旭ヶ岡・防衛省住宅前駐車場		10:50~11:30
城南小学校北側駐車場	12日(水)・26日(水)	13:30~14:00
城南小学校		14:30~16:00
高橋・発向興業駐車場	13日(木)・27日(木)	10:00~10:30
ヨーフレニマル多賀城店		10:50~11:30
多賀城東小学校	巡回の予定はありません	
新田公民館脇		10:00~10:30
新田・シティハイム鎌田I前	14日(金)・28日(金)	10:50~11:30
山王小学校		14:30~16:00
八幡・末の松山沖の井駐車場		10:00~10:30
多賀城ロジマン管理センター前駐車場	5日(土)・19日(土)	10:50~11:30
アシスト多賀城		13:40~14:10
明月・ユートピアレジデンス多賀城II	震災の影響で巡回できません	
桜木・県営住宅集会所前	6日(日)・20日(日)	10:50~11:30
天真小学校		14:30~16:00
塩釜三中内駐車場	7日(月)・21日(月)	10:00~10:30
丸山住宅集会所南側駐車場		10:50~11:30
多賀城八幡小学校	8日(火)・22日(火)	14:30~16:00
大代地区公民館前駐車場	6日(水)・20日(水)	10:00~10:30

※雨などで中止になった場合、振り替え巡回は行いません。
※小学校の巡回日が学校行事や休校の場合は、お休みします。

利用のお知らせ
● 6月の休館日
毎週月曜日
月末休館日(29日)
(大代分室は当分の間休館)
● 改修工事に伴う休館(本館)
東日本大震災により建物被害があった箇所を修繕するため、下記の期間休館となります。
ご迷惑をおかけいたしますがよろしくお願ひします。
休館となる期間
6月25日(月)~7月23日(月)まで

6月の相談

相談方法など詳しくは各相談窓口にお問い合わせください。

市 民	市民生活に関する相談窓口の紹介など 内線 237～239 生活環境課 平日 8時30分～17時 市役所2階 市民相談室
行 政	公共機関の仕事に関する苦情、要望など 内線 237～239 生活環境課 12日(火)10時～15時 市役所2階 市民相談室
法 律	事前に電話予約を 内線 237～239 生活環境課 20日(火)11時～16時 市役所2階 市民相談室
人 権	人権問題でお困りの方 内線 237～239 生活環境課 11日(月)10時～15時 市役所2階 市民相談室
消費生活	消費生活のトラブル 内線 237～239 生活環境課 平日 8時30分～17時 市役所2階 市民相談室
障 害 者	来所、電話での相談、家庭訪問など ☎767-6646 ぱれっと 身体障害のためにお困りの方 ☎368-6300 社会福祉協議会 26日(火)10時～15時 社会福祉センター
心 配 ご と	生活問題でお困りの方 ☎368-6300 社会福祉協議会 4日、11日、18日、25日各月曜日10時～15時 社会福祉センター
高 齢 者	介護保険、高齢者介護、成年後見、虐待などのご相談 内線 664 介護福祉課 平日 8時30分～17時15分 各地域包括支援センターへ (中央地域) ☎368-6350 (西部地域) ☎309-3950 (東部地域) ☎363-4055
家 庭・児 童	虐待、ドメスティックバイオレンス、離婚、施設入所、里子里親など(事前電話予約) 内線 185 こども福祉課 平日 9時～17時 市役所1階 こども福祉課
児 童・生 徒 の 不登校・悩み相談	不登校、いじめ、困っていることなど 面接相談/毎週火曜日(祝日を除く) 10時～15時 市役所5階生涯学習課青少年育成センター 電話相談/平日10時～16時
こころの電話相談	ひとりで悩んでいませんか(眠りが浅い、疲れやすい、自分をせめがち、落ち着かないなど) ☎080-3192-1880 医療法人菅野愛生会 平日 10時～15時
女 性	ドメスティックバイオレンスやストーカー被害でお困りの女性 ☎362-1934 多賀城交番 2日(土)・18日(月)13時30分から

育てられなくなった犬や猫の引き取り

14日(木)・28日(木)10:00～12:00
宮城県塩釜保健所(仮移転先:鶴ヶ谷一丁目4-1)で
問/塩釜保健所 ☎367-7051

ほけんガイド

▶携帯電話でもご覧になれます。



問:健康課 内線135・136 会場:母子健康センター

健康診査 ● ※対象者に個別通知します。
人数調整等のため「年間カレンダー」に載せている対象生年月日と異なることもあります。

3か月～4カ月児	12日(火)・26日(火) 24年2月1日～24年2月26日生まれ	受付 12:10～12:30
1歳6カ月児	13日(水)・27日(水) 22年11月13日～22年12月12日生まれ	受付 12:10～12:30
2歳6カ月児	1日(金) 21年11月3日～21年11月25日生まれ	受付 9:30～9:50
3歳児	14日(木)・28日(木) 20年11月13日～20年12月16日生まれ	受付 12:10～12:30
母子健康手帳の交付	4日(月)・11日(月)・18日(月)・25日(月) 保健師・栄養士のお話など(約1時間)	受付 9:45～10:00
両親学級	2日(土) 出産を迎える妊婦やご夫婦(先着12組・予約制)	受付 13:15～13:25
ことばの相談	7日(休) 未就学の幼児の発音など、言語相談員による相談(予約制)	受付 9:15～13:30
乳幼児健康相談	25日(月) 保健師・栄養士の乳幼児への健康アドバイス(予約制)	受付 9:20～10:00
BCG接種	25日(月) 24年2月18日～24年3月25日生まれの方とBCG接種を受けていない3カ月～6カ月未満児。予防接種手帳の予約票に記入し、母子健康手帳と体温計を持参してください。	受付 9:30～10:00
予防接種手帳の交付	3～4カ月児健康診査通知と一緒に送付しています。転入等でお持ちでない方は、母子健康手帳を持参のうえ健康課窓口へおいでください。	受付 9:30～11:00
成人健康相談	5日(火) 40歳以上で健康に心配のある方。保健師・栄養士問・内線132	受付 9:30～11:00

休日の診療

内科・小児科

■塩釜地区休日急患診療センター ☎366-0630

受付時間
・日曜日、祝日
午前8時45分～11時30分
午後1時～4時30分
・土曜日(小児科のみ診療)
午後6時30分～9時30分
(祝日に当たる日は日曜日・祝日の受付時間と同じ)

歯 科

6月3日	桑折歯科医院	塩釜市旭町3-13	365-2922
10日	鈴木忠明歯科医院	多賀城市中央2-13-11	368-0620
17日	丘の上の歯科医院	利府町加瀬字野中沢125-1	356-1033
24日	杉の入歯科医院	塩釜市杉の入3-2-1	362-0182
7月1日	渋井歯科医院	塩釜市宮町4-9	362-0637

宮城県子ども夜間安心コール

宮城県では、お子さんの急な発熱やけがへの応急方法に関して経験豊富な看護師が電話でお答えする電話相談室を開設しています。
受付時間/毎日午後7時～午前8時
☎#8000 (プッシュ回線の固定電話、携帯電話用) * PHS不可
☎212-9390 (プッシュ回線以外の固定電話・PHS等用)

みんな集まれ～! キッズ・ジュニアイベント

子育てサポートセンター事業

申し込み、問い合わせは、同センターへ直接または電話で。受け付けは午前9時から。費用は無料。
(参加対象者は市内居住者に限ります) ☎389・2180

イベント名	日 時	会 場	対象・定員	申し込み
キッズデー 親子で音楽に合わせて楽しく体を動かします。 講師:島貫照美氏(親子ピクスイストラクター)	19日(火) 10:30～11:30	文化センター3階和室	1歳6カ月以上児と保護者30組	11日(月)午前9時から
すくすくハッピー1 ふれあい遊び、子育てについての情報提供 お母さん同士のフリートーク	7月10日(火)		H23.12月～H24.3月生まれの乳児と保護者20組(申し込み多数の場合は新規の方優先)	27日(火)午前9時から
すくすくハッピー2 栄養士からの離乳食の話をお聞かせ。 お母さん同士のフリートーク	7月11日(水)	10:15～11:30 子育てサポートセンター	H23.7月～11月生まれの乳児と保護者20組(申し込み多数の場合は新規の方優先)	
プレママ 子育てサポートセンターの紹介 先輩ママ、赤ちゃんとのふれあいフリートーク	7月17日(火)		妊娠6カ月以降の方(安定している方)	

西部児童センター事業

会場はすべて西部児童センター。申し込み、問い合わせは、同センターへ直接または電話で。受け付けは午前9時から。
(参加対象者は市内居住者に限ります) ☎368・4142

イベント名	日 時	対象・定員	申し込み・費用
おやこのひろば いろいろなおもちゃあそび 図書館ボランティアによる読み聞かせ	6日(火) 10:15～11:15	1歳以上の幼児と保護者	どなたでも自由に参加できます
チャレンジ教室3 ニュースポーツにチャレンジ	13日(水) 15:00～16:00	小学生	無料
みんなおいで シャボン玉あそび	20日(火) 10:15～10:45	1歳以上の幼児と保護者15組	11日(月)から
ちいさな七夕さま 七夕かざり作り 小さなささ竹のプレゼント付き	27日(水) 10:15～11:15	2歳以上の幼児と保護者25組	12日(火)から
つくって遊ぼう! オリジナルのうちわ作りを楽しむ	7月10日(火)・11日(水) 15:00～16:00	小学生各10人(先着順)	22日(金)から 100円(材料費)

そのほかのイベント

多賀城月の市こども元気祭り、縄文体験アングイン編み、親子体操教室(詳しくは24ページをご覧ください)

鶴ヶ谷児童館事業

会場は、すべて鶴ヶ谷児童館。申し込み、問い合わせは、同館へ直接または電話で。
(参加対象者は市内居住者に限ります。) ☎362・0763

イベント名	日 時	対象・定員	申し込み・費用
おもちゃランド おもちゃ遊び、体操、絵本などの読み聞かせ。 ※7日(休)はくれよんさんによるおはなし会 ※14日(休)身体測定(幼児対象)	7日(休)・14日(休) 10:15～11:30	乳幼児と保護者	どなたでも自由に参加できます 無料
おはなしランド 図書館ボランティアさんによるおはなし会	20日(火) 11:00～11:15		
流しそうめん 夏の風物詩、流しそうめんをたべよう。	23日(土) 9:30～11:30	小学生30人(先着順)	11日(月)15時から費用持参の上、直接来館ください 150円(材料代)
サラサラ七夕かざり 親子で七夕の製作や、流しそうめんの体験	27日(水) 10:15～11:30	2歳以上の幼児と保護者・30組	11日(月)9時から費用持参の上、直接来館ください 100円(材料代)
いっしょに遊ぼう1歳児 みんなで楽しく遊びます。	29日(金) 10:30～11:15	1歳児と保護者	どなたでも自由に参加できます 無料

市立図書館事業

問い合わせは、同館へ直接または電話で。 ☎367・1730

団体名	日 時	会 場
よつばのクローバー	5日(火)・19日(火) 11:00～11:30	市立図書館
朗読サークル「多賀城」	6日(水)・20日(水) 15:00～15:30	
図書館ボランティア 蒲公英	8日(金)・22日(金) 11:00	
ブーさんのおはなしや	16日(土) 11:30	
スキップ	12日(火)	山王地区公民館

●読み聞かせ会
ボランティアの方が絵本や紙芝居を読んでくれます。
対 象/幼児～小学生(幼児には保護者の付き添いをお願いします)

親子フッキング お子さんと楽しく簡単調理、試食をします

日 時/6月29日(金)午前9時15分～正午
会 場/母子健康センター
対象・定員/2～3歳児の親子12組(先着順)
費 用/1組400円
持 ち 物/母子健康手帳、筆記用具、汚れた場合の着替え
申 込 ・ 問/6月27日(水)まで健康課親子保健係へ 内線135、136

離乳食講習会(7カ月～8カ月児コース)

日 時/6月15日(金)午前9時30分～正午
会 場/母子健康センター
対象・定員/7～8カ月児と保護者15組(先着順)
費 用/200円
持 ち 物/母子健康手帳、筆記用具、おむつ、ミルクなど
申 込 ・ 問/6月12日(火)まで健康課親子保健係へ 内線135、136



通巻484号平成24年(2012年)6月1日発行(毎月1日発行)
編集と発行 多賀城市総務部地域コミュニティ課
多賀城市役所〒981-8531 多賀城市中央一丁目一番1号 ☎022-368-1141代

この広報誌は、再生紙と、植物性大豆インキを使用しています。・26、300部制作
この広報誌は、環境にやさしい「水なし印刷」で印刷しています。・1部当たりの印刷・発行費31円
・表紙の多賀城瓦の画像は、東北歴史博物館の承認を受けて使用しています。



多賀城市文化センターよりお知らせ(指定管理者:JM共同事業体)

■公演のご案内■

「マツケンサンバ」の振付師でおなじみの真島茂樹も
サイモン王役で出演!
ミュージカル「王様と私」

チケット発売中

日時/7月10日(火)
開演:午後1時(開場:午後0時30分)
会場/市民会館(文化センター内)大ホール
料金/全席指定 3,500円(*未就学児入場不可)
演劇文化普及のため低料金となっています



紫吹淳

松平健

最新情報

時事ネタを得意とする日本のコント集団
THE NEWSPAPER 多賀城上陸!

日時/8月11日(土)
開演:午後2時(開場:午後1時30分)
会場/市民会館(文化センター内)大ホール
料金/全席指定 4,500円
前売開始/6月9日(土) 午前10時から文化センター窓口にて
友の会先行予約/6月8日(金) 午前10時から電話予約のみの受け付け



チケット購入など...詳しくはお問い合わせいただくか文化センターホームページをご覧ください

6月の休館日/4日(月)・11日(月)・18日(月)・25日(月)

問/多賀城市文化センター ☎368-0131 ホームページ <http://tagajo-bunka.jp>

歴史の風 ⑫
謎の地下施設—海軍工廠関連施設—

平成23年7月、東北学院大学工学部キャンパス北側にある高崎遺跡の発掘調査で、切石を積み上げた地下施設やコンクリート基礎の建物跡を発見しました。地下施設はコンクリート製の頑丈なふたでふさがれ、東西30m以上にもわたっていました。ふたを外し地下に潜ると幅・高さとも1mのトンネルとなっていて、コンクリートを流した平らな床が東に延びていました。トンネルを進むと南に枝分かれする箇所があり、その先端部は建物跡と連結していることを確認しました。

多賀城市内でこのような地下施設が発見されたのは初めてのことであり、調査も試行錯誤を繰り返しながら慎重に行いました。その結果、コンクリート製の床はれんが敷きの床を造り変えたものであることや、その改修の時期は終戦後であったことなどが分かりました。

さて、このように調査が進展するに従い、多賀城海軍工廠のことが頭をよぎりました。海軍工廠の建設は、軍需の増大と生産力の拡充を目的として、日本海軍により計画されました。多賀城海軍工廠は昭和14年に建設計画が決定され、昭和19年に大部分の施設が完成したと記録されています。当時、東北学院大学工学部キャンパス周辺に



▲切石を積み上げた地下施設

は男子工員寄宿舎や無線送信所用地など海軍工廠の関連施設が置かれていて、今回発見した地下施設や建物跡は無線送信所用地とされる場所にあることが分かりました。まさに、海軍工廠の関連施設であることが明らかとなったのです。

終戦後、多賀城海軍工廠は現状保持のままアメリカ軍が管理することとなりました。このことを示すように、今回の調査ではアメリカ製の歯磨き粉のふたや、「USA Q MC(アメリカ陸軍需品科)の刻印があるテーブルナイフが発見されています。

海軍工廠に関する施設は多くが取り壊され、その面影を見ることはほとんどありません。今回発見したこれら貴重な資料も再び地中に埋め戻され、今は静かな眠りについています。